滿洲報

大正十二年五月二十日

本報價目　每份金五錢　一個月金八十錢　外埠郵寄金九十錢
廣告刊資　一行十四字起碼　一日每行金一圓　地位加倍長期另議　特別
發行所　大連市山縣通一〇四號地　滿洲報社
電話　編輯部七五三番　經理部四〇三四番

論說

廣東成立政府消息（實）

天無二日。民無二王。此言雖不適用於今日民國時代。然而民國時代。亦不能有兩政府。有兩總統。果如中國自古以來。即以種族歷史上不同。風俗習慣上不同。而有兩政府之對立。如歐西奧匈國者然。由來已久。相沿極深。非一朝一夕所可移其宗旨者固無不可然而對外上則猶不能不以一國體之名義焉。而況吾國自古以來即以大統一之天下。雖其間不免稍有分裂割據。然而隨即分裂隨即亦可統一也。民國成立。大中華民國之國名。昭示中外。爲國際所承認。得世界之同情。非有另一國名出現。則中國亦絕不能分爲兩國也。即有之。必有一眞一僞。一中央政府。一僭竊機關此不待詳言而可以知之矣。雖然吾於是而有感於粵政府之行將成立焉。京訊。某方面接得港電。孫中山自士敏士廠遷入舊督署後。即改設總統府。任梁士詒爲國務總理已派葉恭綽赴港迎梁。請其即日入省云云。觀此孫中山之野心總統。殆已躍然紙上矣。孫氏之於廣東。屢次即任總統。屢次皆招失敗。此莠之不能亂苗也。紫之不能奪朱也。固已昭然可見。然而此次之又不惜其名譽之犧牲甘即失敗之途者。則以此次對於北京政府。又有機會可乘也。何以言之。蓋以此次津浦路之發生土匪大刼案。致招列强之不信任北京政府。故孫中山得以乘時而起。得隙以入。此時成立政府。此時即位總統。蓋欲奪北京之地位耳。蓋欲邀國際之承認耳。然而外人之不信任北京政府。不過一種憤激之語耳。不過一種口頭之宣言耳。倘未得有若何正式公文。即使有之。然而北京所轄地方。倘視廣東爲多。北京威信所及。倘視廣東爲遠。外人果不信任北京政府。則即不信任中國之全體亦豈其能偏信廣東之一隅耶此乃必無之事也。雖三尺童子。亦能知之。而孫中山不明大體。徒事熱中。欲移北京之政權。而位中華之正統。結果匪惟不能達到目的。抑將引起外人之借口有辭爾中國不能統一。枉事內爭。置土匪於不顧。舍治安其莫保。而其內爭之證據。則即孫中山之再立割劇政府。再次僭位總統。外人不欲亡中國則已。果欲亡中國此其借口之好資料也。果爾。其罪誰負。其禍誰招。創中華者孫中山。亡中華者亦必孫中山也。夫孫中山爲創造民國之人也。既爲創造民國之人。而復忍令民國將即於垂亡之途。此豈孫氏心中之所宜有也。然因一時之意氣。致置國家於不顧。走入極端。勢難挽回。自古賢者。即屬不免。而況於孫氏乎。嗚呼。唐有牛李之爭。而唐室以亡。明有東林之禍。而明社以屋。自古黨見之足以亡國亦豈孫氏一人爲然矣。

孫中山佈置粵事之近訊
梁葉均任要職伍氏將次就外長
溫樹德服從孫氏通電表明心跡

孫文任葉恭綽爲政治總長。已誌報端。據香港電訊。孫文又以梁士詒爲副國務總理。並聞已派梁葉向香港英商接洽五百萬借欵。以廣東全省礦山作抵云

又聞唐紹儀已於十三日抵滬。當其啓行之先。曾與孫中山一度接洽。然後搭輪赴滬。上岸後。即乘車至滬寓。又伍朝樞氏。日前按孫中山電。委爲外交部長。伍氏就職與否。刻下尙未決定。惟須赴粵一行因伍公秩庸。靈柩猶未安葬云。

又訊廣東海軍司令溫樹德。前受北方運動。態度極不明瞭。適孫中山令駐汕海軍歸還原隊。久不遵行。復發生肇和之變。外間謠言。紛起群相猜疑。溫樹德特於前日通電。表明心跡原文如下（銜畧）政變起伏。風雲擾攘。逆氛不掃。環甲難安。爰於去冬特派肇和楚豫兩艦赴汕鎭懾。藉靖粵難。未久而義旗齊擧。陰霾盡消。方幸天日。重光國事攸賴。而我海軍護法救國之素志。亦從此可申矣。不意駐汕各艦。竟有一二不肖之徒。丁此時會。受人挑撥。煽惑員兵。另樹異幟。永豊本泊黃浦。亦於此時爲人利用潛行赴汕。樹德誠信未孚。甚所疚心。竊其主旨。無非假借美名別圖行徑。跡其行爲。更可破壞全局。以殖私利。軍法具在。本難姑容。其所以迄未聲罪致討者正因爲我國之海軍。碩果僅存。實不忍自相摧殘。以重傷國家元氣。乃者天心厭亂。所有該艦等爲首倡亂之人。其技倆業經爲人窺破。不安於位。遂相率畏罪潛逃。其餘官佐士兵等。本係受人脅迫。力艱抗拒。障礙既除。誓志服從。特面奉大元帥令。飭派海圻海琛兩艦。前往收復。幷宣德意。全體聞命。一致歡騰。即日遵命歸隊。以待後命。從此誤會悉解。相見以誠。追隨元首。効力國家。海枯石爛。此志不渝。特電奉聞。諸乞鑒察。海軍司令溫樹德叩。

熊但反攻中川局之形勢

漢口電訊。自楊森軍隊。先後佔領合川永川銅梁三要隘後。連日戰線己移向遂寗潼川方面。聞熊但各部。現集中遂潼分二路。向城都綿陽反攻。支日（四日）但軍又有復奪銅梁消息。因此劉存厚除一面飭令各軍合力抵禦外。一面復電令東路援軍趙（榮華）楊（森）等部。剋日前進。兩面夾擊如能得手。即乘勢進奪遂潼。以謀早定川局。又據某軍事機關消息。成都聯軍最近曾開軍事會議決與楊軍會攻遂潼。並議決進攻計畫兩項。（一）推鄧錫侯爲聯軍總司令指揮。率三師出駐大面舖（二）以田頌堯陳國棟爲左右翼。指揮分由簡陽廣漢向遂潼包圍。現但劉軍勢益形踊促。外傳但軍喻培棣之截後一部。己受李樹勳編制余際唐張占兩部將由余順鎬何光烈收撫。確否尙未可知云。又據重慶消息。楊森所部于學忠一支隊。於徼日與滇軍之瞿團在茶店附近激戰一晝夜。許紹宗以滇軍聲勢頗大。已繼續派隊開抵茶店。助于作戰。唐式遵亦親赴前線督戰。連日茶店附近。戰情極爲劇烈。勝負如何尙容續探云

長江海軍發生省界問題
杜錫珪注重福建之防務

昨據海軍方面消息。謂長江海軍發生省界問題。其暗潮頗烈。據聞係直系廬閩籍。海軍人員。發生意外。或竟離開長江。逃往他處。急欲圖監視之法。必先調動各艦官員。藉以箝制。其廣東海軍之故例。以是江利艦長。薩夷因事被疑。現爲建威艦所監視。然建威兵士。因欠餉未發。頗多不欲。事爲其艦長余某所知。余並非閩人。曾語人云。海軍若仍借重閩人。則將來國防恐無發展之餘地。且閩人疑心太重。臨事絕少果斷云。又訊海軍總司令杜錫珪。近據駐閩坐探報告。厦門臧致平軍。宣布獨立後。福州下游民軍。聯合臧致平。將進攻福州等情。杜總司令。以閩省軍事異常緊急。當即電飭駐閩海軍練習艦隊司令楊樹莊。對於厦門海口一帶。應派得力軍艦。時常巡弋。以防粵海軍艦隊。突入福州發生不測。一面並飭海軍。陸戰隊統帶楊砥中。對於陸上防務。加意防範。並將防務情形。隨時報署核辦。外另行派員到滬。刺探滬粵海軍之消息。

愈談愈遠之南北和議局面
拒絕白宮討孫令孫文聲明不議和

近日南北和議局面。雖有種種傳聞。而事實上則南北各要人之意見。乃有愈談愈遠之勢。關於此種南轅北轍之和議統一問題。不啻如風馬牛之不相及。玆據昨日政界方面消息云。唐紹儀日昨己由粵抵滬。向人表示。自己不願與聞此事。但南北將來如能誠心謀和。則議和地點。以上海爲最相宜。且孫黎大可直接談判。惟日下黎因無代表北方之實力。孫亦囿於廣東無代表南方之能力。現下去和議實見之期尙遠云云。又日前外間傳說張閣將頒討孫命令一節。玆聞白宮方面。對於此事。業己峻拒。昨曾特囑李欽傳語張閣。此令可以打消。否則送府亦必拒絕。盖印云云。刻聞張內閣已將此令擱置此外聞日昨孫中山有一官電拍致上海南代表。其原電云。燕電悉戰勝對北。自仍可言和。此次援沈軍前後密碼電中有曹琨致沈電多通。亦積極主戰。此後勿輕聽其甘言。必其覺悟。不能以武力統一。乃可從長商議也孫文眞。

反對省憲同志會之宣言

總統回復。國會重光。北京憲法會議繼續進行。全國父老方欲首稱慶以爲大典告成。指顧可期。乃遲之又久。日月坐耗。我父老翹首企踵。想望之憲典。仍在驚濤駭浪之中。同人等南北奔馳。艱苦備嘗。希望憲法之速成。實於國有同具之心理。顧期之愈殷即去之愈遠。則以省憲問題。爲之大極。著憲問題之起由。報初不過一二者標新領異。播爲政談而野心者竟憑以爲遊說軍閥之資三數疆吏。遂假省憲之名稱。實行割據之政策。粵陳浙盧湘趙直電國會。要求承認。於是省憲問題。遂爲兩院之最大爭點。自秦漢郡羅已成大一統之中國。倘令各省自制憲法。由合而分。以搆成聯邦之勢。是破統一之舊制。召全國之分崩。爲吾人所不能贊同者一。方制度修正案。對於省政府之組織權限。質之不提。完全由各省自定。則地方制度。縱可議成。而各省省憲。一日未成地方制度。即一日不能適用。以南北各省之情狀推測十年之內。能否一體成立省憲。尙屬疑問。此爲吾人所不能贊同者二。數年以來。軍閥專橫。無論爲自治省與非自治。均集權於政府。任其壟斷蹂躪。陷國家於萬刧不復。吾人深怵於省集權之弊害。故省憲之說。不能贊同者三。吾國爲單一國家。在國憲第二條已規定中華民國永遠爲統一民主國。今地方制度。竟違反國憲之原則。吾人所不能贊同者四。總之。中國歷史國情。宜於分權。不宜於聯邦。吾人之主旨。第一在使省政府組織權限。規定於國憲。使地方制度成立即可實施。於不妨害國家統一之地方分權。極表贊同。恐淆惑聽聞。特揭出之。

▲反對憲省同志會簡章

第一條　本會以反對省憲期。在制定適合國情。保持統一使中央地方得充分發展之制度。幷力圖速成爲宗旨。

第二條　凡兩院同人贊成本會宗旨者得爲本會會員

第三條　本會事務由各省及特區各推二人組織委員會辦理之

第四條　本會開會無定期由委員會隨時召集。但有會員十人以上之發起。即應召集開會。

第五條　本會會員對於地方制度之意見。得隨時提出大會討論

第六條　本會經費由會員担負。

第七條　本會暫設通訊處定於五族飯店。由委員會輪推値日委員。按定時到處辦公。

第八條　本簡章由議決日施行。

援沈軍在漢譁變後所聞

前在江岸停車場譁變之軍隊。查係奉令援沈由河南來漢口之河南陸軍第一師補充旅。該旅係以河南土匪老洋人所部改編。極無紀律。彼等自湖北督軍署給以軍器後。即發現本性。在該方面肆行掠奪。蕭督軍嚴令該軍即夕向九江進發。且派副官監視。恐遭援掠奪之江西各團體。連名電北京政府。反對援沈軍通過江西。（上海專電十七日發）

醫士留匪窟診治中佐病

被山東土匪掠去之伊大利中佐毋遜氏之病狀。似乎不容樂觀。現將往訪土匪之醫士滿典氏。留於該處。以便療治看護云。（上海專電十七日發）

日本對中國態度之公正

最近傳說。此次臨城事件。爲日本之所煽動。土匪中有日本浪人側身其間等語。聞此。某中國有識者云。按此當爲排日家又擬乘此機會以中傷日本之宣傳。吾人固立略悉時事。日本同情于吾國之現狀。目內政爲當務之急。謂宜盡力以使之發展。實具有充分之諒解。如最近之傳說。則斷乎不可信。且如此項事件。不通中國事情之歐美人。恰視中國與野蠻國一例。但日本則始終抱公正之態度。吾人謂中國應速改革內政。以不受外侮爲限。造成完全之統一國家。（上海專電十九日發）

要求令越飛氏退出日本

日俄第三次會議。仍無具體辦法。樞府及其他有力者。因越飛氏仍然留滯東京。民心頗爲搖動。業己通電日政府。要求令越氏速行退出。日政府尙在考慮之中云。（東京專電十八日發）

二千萬借欵正在進行中

據路透社探得消息。目下中國政府與外國銀行團。協議之二千萬圓之大借欵。正在計議進行之中。其欵分爲兩次交付。每次一千萬圓但第一次之一千萬圓之半數。（五百萬圓）係補還大平洋拓殖會社坤其念爾銀行之債欵。其餘之五百萬圓。撥爲行政公費云。（東京專電十九日發）

勞農政府懲辦違法官僚

俄國勞農首相李寧氏。命令將俄國各官署之違法官僚。一律掃淸聞其檢查結果。查出主犯者三千二百六十五名。處死刑者六十一名。處二年以上十年以下之徒刑者。二千五百名云。（莫斯科專電十九日發）

命令及批示

五月十六日

▲大總統令　△李根雲關澄芳均晉授爲陸軍中將此令　△任命李根雲爲廣東陸軍第三混成旅旅長此令　△任命關澄芳爲廣東陸軍第四混成旅旅長此令　△農商總長李根源呈請將新疆實業廳廳長胡子晉免去本職胡子晉準免去本職此令　△命閻毓善爲新疆實業廳廳長此令派李國定爲政治善後討論會副委員長此令

德著分發江蘇交各該長官酌量任用此令　△王毓芝給予一等大綬嘉禾章此令　△關澄芳給予二等文虎章此令　△孟烈士特晉給三△節任職存記李藹年著分發浙江楊芳春著分發綏遠舒厚△佟鈞呈佟英燁控報收養由批鐵嶺縣傳集兩造訊明核辦具報

△畢鍾麟呈請送採木公司練習由批該公司正謀裁減未便派往該生既係林科畢業俟各縣辦理苗圃或造林需人時再行委用

△何永清呈各縣修築土圍懲棍倭克佈藉詞阻撓由批高檢廳轉飭地檢廳錄案轉呈以憑核辦

△依介福呈開種稻田由批鐵嶺縣履勘定奪　△萬方林呈司法侵權擅賣官地請查明核辦由批詞近揑妄所請不準　△王祝三呈零賣柴疏均歸市場商民均感困難請照舊辦理由批營口警察廳核辦具報

△姚景科呈李榮久等勾串兵弁覇地挖礦山與京縣查明擬辦具報

等文虎章此令

▲奉天保安總司令部（十七日）

△盧德純呈馮德麟伏勢　△地飭兵勒令折房山批此案純係民事本部未便受理　△李廷海呈領李志春郵金由批請領亡兵李志春郵金大洋五百元查案相符准予照發△馮萬治呈領馮玉林郵金由批准給大洋五百元

▲奉天省長公署（十七日）

△王治芳王琳呈設立炬坑購地會由批農商兩會有維持之責勿庸再立會社至成騈枝。

時事陽秋

▲日本記者團。已於前日抵連矣。當日即在連開日本第十一次新聞協會。▲此次之協會。在大連開會。赴會者又經由奉天而來。目覩中國情形。必有所感觸。而協會所議之問題。又必有與中國有關者。新聞界有左右輿論之威嚴。與會者本協會之議决。以發爲言論。則此會之關係。於將來者。豈淺鮮哉。▲今者世界大勢。已非歐戰前可比。中日兩國遇事急宜互相了解。使兩國能互相了解者。新聞界可與有力焉。▲故吾鑒於此次之日本新聞協會。甚望中日兩國新聞界實行携手。共同組織永久之中日兩國新聞記者聯合會以期聯絡感情。交換意見。使兩國輿論界。有融給之勢。實東亞之幸福也。未知兩國新聞界。以此言爲言否。

社會黑幕　美人地獄（十八）

德國也乍威持現謝彥女史原著

春英一听。「哈。恩人麼。」

侍女說。「那是的啊。」

春英又問。「你沒有父母麼。」

侍女答道。「沒有甚麼父母。我下生的時候。就是在鄉間樹林子根底下。彼時我母親死了。有一個行路的鄉下老太太看見。以爲可憐。將我檢去了。那老太太愛喜貓。養活一個貓叫作「吉布西。」以後那貓死了。正好把那個名子給我。竟叫吉布西吉布西的。非常的愛喜我。家中只是老太太一人。很窮。房子也小。老太太竟檢碎紙賣錢。買回麵包來。吃我十二歲的時候。老太太的腰也很彎了。那時候我們的村中修火車站。老太太把我賣與一個外來的工頭了。以後趕到十四歲的時候又賣給慢記斯特的酒館了。有趣的很。去吃酒的客人。竟是工人船夫。每天晚上將他們灌醉。拉到後屋。他們所帶的錢。給他下下來。我們當下邊人的。還可以略賺利益。可是下邊人倒不少。從十五六歲至十八九歲的。有五六個人。穿着華麗的衣服。願意吃甚麼。可以吃甚麼。若是靑年人作。是份好事情。……惟獨十七歲的時候。叫西班牙船夫傳染得了天花。立刻入了病院。住了一個寡女人也有七八十名的屋子。以後趕到我的天花剛好的時候。有個這兒東家太太的姪女。和我在一塊。他說他叔父領他叔母。在倫敦某大會社當掌櫃的。所以叫我也來。其後我纔來到此處。現在侍我們很好的那個東家和東家太太。都是好人—。若是攪害他的買賣。可就得挨打呀。」

此時葯膏瓶子也空了。春英身體的疼痛也覺着好了。那侍女吉布西說的話。他全然听不了解。

侍女擦完。含含糊糊的說道。「你休息吧。不用管別的。只要睡完了起。起够了睡就行。漸漸就明白了。末尾就好了。」

侍女說了那話。就走了。春英正在乏的了不得。所以睏起來了。不多工夫。睡着了趕到第二天。早晨起來。精神恢復的很多。腦筋裏也淸爽了。心想總得將這個如鐵城似的人家。設法打破逃出去。出上這一口活氣。盡上這一腔熱血。試他一試。猛然立起身來。偏巧正當這個時候。侍女拿早飯來了。又是拷麵包拉。炒火腿拉。燻鷄子拉。洋點心拉。一天比一天恭敬起來了。春英一面用手去接飯。一面說。

大連新聞

毒婦又擬害本夫
王龍海極應稍加防範

語云。最毒莫過婦人心。所以謀害親夫之事。時常有之。本埠奧町永善茶園鄰利合館主人王龍海幾為其婦劉氏所謀害一事。已屢誌前報。王龍海年四十八歲。已雙目失明。其妻劉氏。年僅二十六七。試問此老夫少婦。果能相安乎。倘遇賢良女子。則謹守婦道。安分度日。如劉氏者。與前則淫蕩之輩也。已詳前報。占得有與淫婦劉氏。屢次計議。將王龍海毒死。以取其產業。其後(即前月餘)劉氏又與夥計某及雙泉澡堂抽籤子之某[illegible]通姦為夥計田某退見。於是劉氏當時唆使王龍海。將田某辭退。王龍海以田某係該館舊人。並無過失。不欲辭退。劉氏竟發潑將田某罵走。更與王龍海吵鬧。以致互毆。劉氏竟將王龍海之頸子扼住。勢欲將其夫掐死。孰意此時正值王龍海之契友。近江町同興成飯館主人趙青遠前來。遇見其事。乃將劉氏拖開。王龍海對趙。只有飲泣呼天。亦無他法。趙某亦為劉氏所忌。所以趙某至該館時。恒以惡言相向。趙青遠以朋友義氣。並不計較。前年王龍海將其弟由山東喚來帮忙。並令執理櫃事。為劉氏所忌。終日睡罵不堪。乃忍氣回山東度日。近來王某以劉氏之毒焰日盛。乃又將其弟叫來執理櫃事。奈其弟本屬鄉愚。不能抵抗。近來街面之傳說。劉氏又與占得有屢至西公園及電氣遊園遊玩。二人以王龍海將加防範所以奸夫淫婦。謀害王龍海之心及萌矣。不知其將來如何。姑誌之以觀其後。噫。此種重大之社會問題。不知何時方能解決。寄語王龍海。其速防範。以免受彼奸夫毒婦之殘害也可。

日人失踪
果厭世自殺耶
留有遺書致於其主人

大連市內伊勢町山本運動具店店員谷本金六。(年四十二歲)於前十八日 後九時許。突然失踪向各處尋覓。覓杳若黃鶴。後在該谷本處。搜出遺書一件係致其主人者。其內容之大畧。為完然厭世今已赴葬身之地。該號主人當時大驚。乃馳報就近警官派出所。轉報於大連警署並通知各派出所。為之搜查。以期救獲得谷本某之性命云。

三誌張曉山强佔民女案
金氏母女與張某之口供均異
再嚴加拷問此案即能水落石出

大連市寺兒溝居住之無賴張曉山強霸民女事。已一再誌本報。前十八日大連警務署司法係白土主任。將金氏傳來。分別詢問。金氏金女及張某之口供均不相同。據其口供之大畧如左。

金氏「聲稱無賴張曉山。先將吾女迫姦。其後更將吾女霸占等情。業已具禀。望求大人作主云」

金女「吾之給張曉山為妻。有潘某為媒。當時言明財禮五百元。赤金手飾一付。而張曉山竟不交財禮。只拿來鍍金手飾數件朦混母女。其後更聲稱先行娶過。以後再給財禮。吾母女竟聽其甘言。孰意過門月餘。不知何故。吾母即完然搬走。而有此案云」

張曉山「當娶金女之先。媒人潘某。確會言明給金手飾數件(此處可見其議原言赤金手飾)財禮變為養金氏終身。故金氏竟提出此事。金女給我為妻亦不養金氏。今後吾有媒人可證等語。

以上三人所供。言詞均不相同。可見其中事體。定有詭詐。更足見張曉山之其強占事。宜無疑議矣。聞目下該司法係。將三人均押在拘留。以資日後調查明晰。再行放出云。

畜產組合將設立
即得先改良養猪養鷄
本年度內事業

大連管內十一個會屯居住之農民約一萬餘戶。組織一大連畜產組合。倘關東廳認可。並能給補助金。則其設立將在不遠。聞該組合。執行之事業。就該組合區域內家畜中之最多飼養者。為猪及家禽。牛馬騾驢等。其次則為羊及山羊。此等稍少。所以對此等不得不改良。其中除獨乳牛之外各種類之劣。於經濟上實一日不可忽略者。即事業之關係上。亦不能不大加改良。據十二年度內於家畜中其數之最多。且為農家之家業。即養猪養鷄等。必得作速着手改良。對於組合之設立。其取支預算。及經常費豫算。等之內容略記如左。

大連畜產組合收支豫算

收入之部
一金九千參百貳拾參圓七角正
計開
一金貳千四百四拾參圓 組合員負担金
一金六千八百八拾圓七角正 關東廳補助金

支出之部
一金九千參百貳拾參圓七角正
計開
一金貳千四百四拾參圓 經常費
一金六千八百八拾圓七角正 臨時費

以上之經常費豫算。分配平均每戶得負擔一角。畝數每一畝負擔一分戶數之分配。共計九百九十四元八角正。畝數之分配。共計一千四百四十八元九角正云。

警官追迫
住戶報告戶口

西崗子南德政街一百零四番地博愛醫院分院。自去年入冬以來。即行租賃於一般人居住。然搬入該院內。在警署報有戶口者。幾無一人。其後雖經警官屢次催迫亦均未曾提出。既而小崗子警務署改革分區制度。故遲延至今。均未實行報告。近來自分區制度改革後。該地歸南大龍派出所管轄。故於日前該派出所巡查巡捕等。至前記地址。嚴行催迫。合其作速呈報。該分院人等。託某某在同南德政街萬全代書處寫戶口書。聞於日內均向該派出所呈遞云。

日本新聞協會及全國記者大會
十八日假大和旅館會議

十八日午後三時四十分。日本新聞協會及全國記者大會。在大和旅館開會。首由滿日副社長小內山大六氏述開會之辭。復經滿場一致推舉遼東新報社長大來修治氏為主席。於即開議。決定條件數項。次有關東長官祝詞。滿鐵社長祝詞及日本總理大臣內務外務兩大臣政友會總裁憲政會總裁等祝電。會議畢。乃開催晚餐會一時光籌交錯。杯盤狼藉。八時許始行散會云。

日本新聞協會及全國記者大會在大和旅館開會之當時盛況
(最上起立者爲土岐事務總長代長官之讀祝詞)

劉翁携女來連
尋婿不遇困迫旅舍
手無分文終日以淚洗面

市內常陸町聚蚨棧內。住有帶女尋婿之直隸省保定府松 劉金波者。於月之十六日由天津携其女(年二十三歲)來連。尋覓其女婿張順。由家來連時帶有其婿張順之信件。以便尋覓。孰意下船時竟將錢包遺失。(張順之信在內和亦隨之遺失)所以劉翁只得聽客棧之引導。至前記客棧暫住。終日至各處尋覓。試問人海茫茫之大連。一不知名之張順。何處可尋。更加手中無有分文客棧之店錢飯錢。三四日亦一文未交。劉翁每日在街上尋找不得。回店時。與其女悲泣而已。昨十九日午前。為大連警務署高等係刑事某至聚蚨棧察看客人所遇。知其中定有他故。乃帶至警署詳細問明。該署擬為該老翁 設相當之法。或送回某原籍。或為之尋找張順。以救濟此被難之父女。更據該 署高等係某刑事云。爾父女如斯永久住在 該棧。更加手中並無分文。將來恐好無結果 該客棧因何不向爾追索店錢。蓋因爾有女兒也。倘或一旦爾女失身於連埠則爾愛女之心。反變成害女乃令劉翁父女。暫回該棧。本署定給設法。查警官為民如斯盡力謂為克盡厥職。誰曰不宜。劉女之夫張順(據劉翁云張順在碼頭充當瓦匠)給信令其妻來連。竟因信件失落。以致失陷窮途不知張順聞知。如何痛心疾首也。

連濱拾翠
閒談 (某)

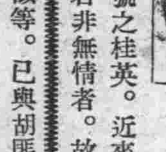

四十二號之桂英。近來傾心於竹君。竹君非無情者。故頗有狎之之意。前晚會偕鏡情竹君造其粧閣。桂英聞竹君到部。即翩然入室。與竹君大上洋勁。留連不肯他往。竹君艷福眞不淺哉。桂英去年今日樹艷幟於卅一號。生涯頗不惡。今忽忽一年矣。伊之面目較前益增其美。而肌膚瑩潔。尤屬愛人。毋怪竹君引為心上人也。

同部桂花。與鏡情有交誼。溫和柔婉。心地玲瓏。四二之錚錚者也。

同部小文。天眞漫爛。喜笑迎人令見者愛煞。

十五號香雲。呼鳳仙為母。曩年見之尚嫌乳臭。自去冬梳瀧以來知識激增。今則居然在溫柔鄉裏占得一重要之地位矣。

瀋陽花事

四所金翠。近因客某君。奉命出差。須半年後方能歸來。別恨離愁。瀟瀟胸臆。憔悴不堪。容光頓減。本日某君業經出發。余同友到校書處探視。談及某君。校書淚落如雨。彷彿一枝梨花。倍增濃艷。余謂之曰。王次回有詩云。歸來會有紅裝夜。忍把難容再回看。校書達人。當能諒之。如此多情。求之青樓眞不可得也同部小順。越出落得玉精神花模樣。一所金環。翩翩欲仙。近來聞諸花界人云。有一班新近少年。在平康曲巷。拾鞭走馬。言下頗有瀋陽老妓之成。

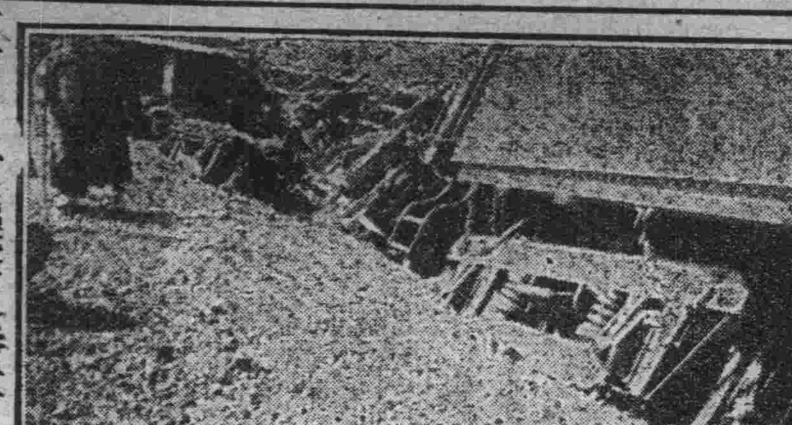

津浦土匪襲擊之慘狀

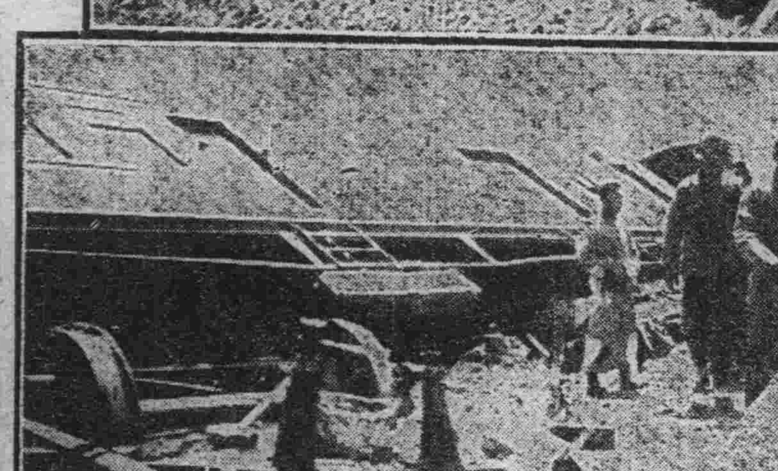

汽罐車顛覆之當時

一津浦土匪事件尚難解決一
◀條件未免絕對不能解放外人▶
◀擄去之名妓已作了壓塞夫人▶

津浦土匪事件。情形屢誌前報。已成為重大問題。而該土匪等。為防備後患計。謂如無相當之保證。絕不即行釋放外人。持此決心甚力而政府方面。似再無相當之解決法。交通總長吳毓麟。親身前赴臨城。該匪即據臨城東南之嶧山縣。布申於該縣之中與煤礦公司故吳氏於十四日午後。在臨城招集田中玉。鄭玉琦。李麟閣。安達孫。及各國領事。開一緊急會議。協議救出外人方法。其結果謂外人現在土匪手中。總宜於土匪所要求之條件範圍內。酌加允許。否則無良方。遂決定照行。而土匪方面。亦大開會議計有首領二十餘名。政府方面特派安達孫與李麟閣二氏。前去傍聽。其所提出條件於下。惟多有重復之處。其緊要者。則為軍隊之完全撤退。與三縣紳商應保障政府。不再舉兵討剿。該代表。於翌日(十五日)下山。與政府開一談判。商議可否。結果不認為有效。而該土匪等。又復移出十數里。住於山之後背。據外人領事云。中國方面。議論紛糾。官兵現雖未撤。惟對於救出被捕外人一事。極感困難云。又據吳交通總長所通知者云。土匪所提出之條件。絕對不能承認。如若承認。將來對於討伐土匪一事。當然尤感困難也。而政府方面當又最極深之困苦矣。現在被捕之外人。共有十二名。內中有袁世凱之婿。楊琪山。經政府要求。業已放還兆京矣。據其談話云。土匪之總頭目。為孫美瑤。前湖 南督軍張敬堯部下。佔有最重要之地位。人品服裝。均甚雅潔。絕不類土匪之模樣。其部下之周天松。郭而才。兩名曾充張敬堯之參謀。彼等原來對於直派。啣恨最深。當張軍解散之時。彼等即時常往來於臨城一帶。而中國官兵。亦深知該等。已與胡匪通消息。將欲逮捕之。該等遂投於土匪隊裏。擁孫為首領。周郭兩氏居土匪最高幹部。該等己久在臨城附近橫行。被官兵包圍於子谷地方。期日已久。官兵仍不撤退。因之食粮缺乏。飲水絕無遂衛圍而出。襲擊某村。捕去該地人民二百餘名。據山寨。作為撤退官軍之交換條件官軍始終不理。該土匪等。計出無奈。遂襲擊津浦列車。捕外人為質 以看官軍到底如何該土匪等。決不至有虐待外人之事。被捕之外人女子。業經早已放回。惟內中只有一婦人決心與其男子共處仍然留於土匪之山寨中然該土匪等。深慮官軍討伐。已將前所捕之民人續續 放回。一邊與官軍交涉不得再行舉兵討伐。惟未有効果。遂復以釋放外人為交涉之件。然此回所捕去之人。亦非僅外人。中國人亦極不少。其中有北京八埠。韻香院有名妓女愛之花之妹在焉。非常俊麗孫美瑤深愛之。已納作已妾矣其外尚有多數之女子。似均未有姦淫之事云。該土匪之山寨在臨城驛望之。盡可收入目中離臨城驛極近。久已橫行該地一帶居民不勝隱憂。此回官軍又欲作徹底的討伐。故該地居民。異常恐慌日夜不安。將來如何解決。尚未可知云。

拿獲賭徒四名

西崗子宏濟街遊廊四十一號某妓女房中。有市內某商號李子恕徐永安等四人。於前十八日午后七時許。打牌以助餘興。正在紅中白板不亦樂乎之際。有西崗警署巡查巡捕等。馳至。將該四人全數綁去。留置在該署一夜。及至日昨十九日午前。彼等之友人某商之張壽山等五六人。連名向該署提出保狀。請將該四人保出云

人事

△熊本市會議員 滿鮮視察團田邊三平氏一行外七名視察滿鐵沿線昨早七時來連投宿於遼東旅館視察旅大後當於二十三日由海路歸國

△田島猶吉氏 (前撫順炭坑次長) 搭昨日出帆之貝加爾丸偕同家族回國

△岩田熊次郎氏 (滿鐵鐵道部庶務課長) 今回赴歐視察於昨日貝加爾丸上京於六月二十四日搭乘由橫濱出發鹿兒島丸赴歐

滿鐵火車

△往北車
大連開 二三等車 各等車 快車 各等車
[illegible]

△營口大石橋間▽
[illegible]

△大連旅順間▽
[illegible]

特別廣告

敝所茲擬廢止大連電車特並等級由五月二十日一概實行改定車價如左
所有車輛現在改造之中只可暫照從前。但均賣並等車票待全部改造完了時即將乘客所餘之回數票酌量換給新票
▲一去 金五錢
▲來回 金拾錢
▲回數乘車券 一本(二十二張)金壹圓
大正十二年五月十八日
滿鐵電氣作業所

啓者本號開辦十有餘載誠蒙各界惠顧無任感激且夫綠衣黃裳章身之具自古已然況處二十紀世浮華日增五彩彰施是以本號不惜重資特由上海京津聘到著名技師專染綾羅綢緞零整布疋原有深色能退淺淺能退白一切雜色能合時式任君擇選能合雅意已洗男女粗細皮襖禮帽整舊如新共設生意三處技師店員五六十名外選優等染料加工精做此次敝號欲圖事業永遠計堅持信用為本特登報章謹此聲明
本店小崗子福得街十五番地
第一支店大連市內羽後町六番地
第二支店沙河口第二區七十番地
金玉彩 啓

請看開幕廣告
本號為提倡實業起見今在大連小崗子福德街十一番地即宿舍西隔壁開設寶盛隆鞋莊特由京津聘請有名技師勿論各種靴鞋均係新式無不精益求精堅固耐久定於十二日開市特減價三天以酬初顧之雅意務望至期駕臨方知言之不謬也特此佈達
寶盛隆 謹白

敬啓者本園開辦十有餘載荷蒙各界光顧無任銘感現值夏期將近對於衛生倍加留意本園為注重衛生起見特由北地購到肥美羔羊兼山珍海味猪羊兩便又由京滬聘來著名廚師主司烹調預備京蘇筵席隨時便酌特等套菜選顧使役務期慇懃周到以博顧客之歡心伏希紳商各界諸君倍加意顧曷勝翹盼歡迎之至特此謹啓
大連奧町二丁目四十五番地
東昇園 電話 三三三六番

擇於四月十三日開張
西崗子得勝街八番地
東昇園支店 電話 呼出 七四八一番

東三省新聞

奉天

總司令召集 軍界要人開會議
討論奉直和議諸大問題

東三省保安總司令張作霖爲促進統一計。特於十七日下午五時召集吉江孫吳副司令楊總參議暨第二旅旅長張學良第六旅旅長郭松齡等二十餘人到部。大開會議聞所討論者。係關於奉直和議及收束軍隊諸大問題云。

改建公園近訊

小西邊門公園自售與京奉路局後奉天社會竟無一公共遊娛之公園當局有鑒於此。又爲南市場發達計。擬就南市場附近。農林試驗場改建奉天公園。所聞如是。不知確否。

驛員誠實可風

本月十七日有我國留日學員劉文青君。自奉天驛買聯絡票。並褒台票。首途赴日。不料買票之時因買者頗多。售票人員一時疎忽誤多收二元五角。事後始行查知比劉君上車後。當有該路人員。將錢送還。幷聲致歉意。足見該路辦事公允無私矣。

張總司令 應付赤軍策略

奉直續戰。雖屬一種傳說。但則盜匪與赤俄大有蠢蠢欲動之勢昨日消息。謂赤軍最近在綏芬密山黑河滿洲里方面。積極增兵約有三萬之衆。意圖乘機攫取中東路。總司令部接有是項報告。張總司令爲防患未然計。刻已決定下列應付策略。以資預防。(一)在滿洲里綏芬寗安黑河中東路沿線一帶。增駐奉軍二旅吉黑軍各一旅。(二)設置邊防總司令於哈爾濱滿洲里黑河。(三)驅逐各該地方內殘留之白黨。藉杜赤黨之口。實以免彼等之搔擾。(四)責令邊防總司令及綏寗鎭守使等。時常報告赤軍之行動。以資查核云。

各縣教育長 均由省廳委任

各縣勸學所。前經教育廳呈准改爲教育公所一節。業誌本報。所有勸學所長。業經教廳通令解職茲聞廳中另行委任。傅作霖爲瀋陽縣教育公所所長。張濤民爲遼陽縣教育公所所長。劉錫齡爲錦縣教育公所所長。吳志昌爲新民縣教育公所所長。孫調元爲義縣教育公所所長。金良傅爲遼中縣教育公所所長。李光前爲海城縣教育公所所長。楊慶春爲蓋平縣教育公所所長。王乃昌爲鐵嶺縣教育公所所長。王作霖爲開原縣教育公所所長。佟錫爵爲綏中縣教育公所所長。李廣森爲台安縣教育公所所長。傅昌治爲海龍縣教育公所所長。于春波爲鳳城縣教育公所所長。宋作哲爲莊河縣教育公所所長。于麟閣爲復縣教育公所所長。夏祥洪爲岫巖縣教育公所所長。劉寶紳爲撫順縣教育公所所長。曲燦文爲本溪縣教育公所所長。李鎭華爲通化縣教育公所所長。孫丕承爲臨江縣教育公所所長。張鴻鈞爲安東縣教育公所所長。宋召南爲柳河縣教育公所所長。王智爲法庫 教育公所所長。閻國楨爲懷德 教育公所所長。派張瑞和代理錦西縣教育公所所長。王景昕代理盤山縣教育公所所長。李鴻年代理興城縣教育公所所長。張炳麟代理北鎭縣教育公所所長。郝麟生代理彰武縣教育公所所長。王日宣代理黑山縣教育公所所長。薛鴻順代理東豐縣教育公所所長。劉膺喜代理西安縣教育公所所長。張恩書代理 西豐縣教 育公所所長。趙一琴代理長白縣教育公所所長。吳學毓代理興京縣教育公所所長。張宗垣代理輯安縣教育公所所長。藍繼先代理寬甸縣教育公所所長。車煥文代理撫松縣教育公所所長。那欽凱代理安圖縣教育公所所長。劉又新代理昌圖縣教育公所所長。孫炳輝代理洮南縣教育公所所長。周德純代理遼源縣教育公所所長。許充藩代理開通縣教育公所所長。孫壽鵬代理洮安縣教育公所所長。陳卿代理安廣縣教育公所所長。盧瀋海代理鎭東縣教育公所所長。張葆華代理梨樹縣教育公所所長。智文華代理康平教育公所所長。馬希颺代理通遼教育公所所長。營口視學盧績暫行兼代營口教育公所所長。輝柳視學高慶庸暫行兼代輝南教育公所所長。桓仁視學關錫康暫行兼代桓仁教育公所所長。已分令各知照。幷令各所長即行任職矣。

南市場姦殺案

本埠南市場遛傍有住戶某甲。係某要人少爺。昨因其愛妾與僕人某發生曖昧之事。正在雲雨之際適爲某少爺撞見用刀將某僕猛力刺傷即斃命。其愛妾亦被扎數刀逃出呼警。當將某少爺帶署。並報檢察廳相驗結果如何容訪再誌。

調查農試驗場

教育廳以公主嶺及熊岳兩農業試場。辦理頗善（係日人辦理的中國人不會頗善）擬分送職業教員養成所之願習農林蠶桑園藝種藝畜産等科 之學生於該兩處。故特派省視學羅振邦前往調察。其調察之結果。爲公主嶺分種藝病理昆虫農藝化學畜産四科。熊岳則分園藝養蠶林業。及種藝四科公主嶺能收容實習生十五名。至二十名。熊岳則四名。爲十六名實習期間則最多一年云。

教育所長決定

瀋陽縣教育公所。（即勸學所）所長趙重三。以種種劣跡被撤後。逐鹿者即大有人在。如傅作霖孔惕菴馬宏九劉序五等若干人。己數誌本報。茲聞傅作霖以敏活之手腕且因教育會每逢會考。常由傅氏出題。遂爲謝廳長所重視。故擬廳定傅氏爲瀋陽縣教育公所所長。不日即能發表云。按傅氏會畢業北高。現充第三中英文教員。夙喜佛學尤深詼諧。據云三中與各校賽球時。每多爭鬨。多得於傅氏之賜。願傅氏勿以賜三中者。仍賜瀋陽 。

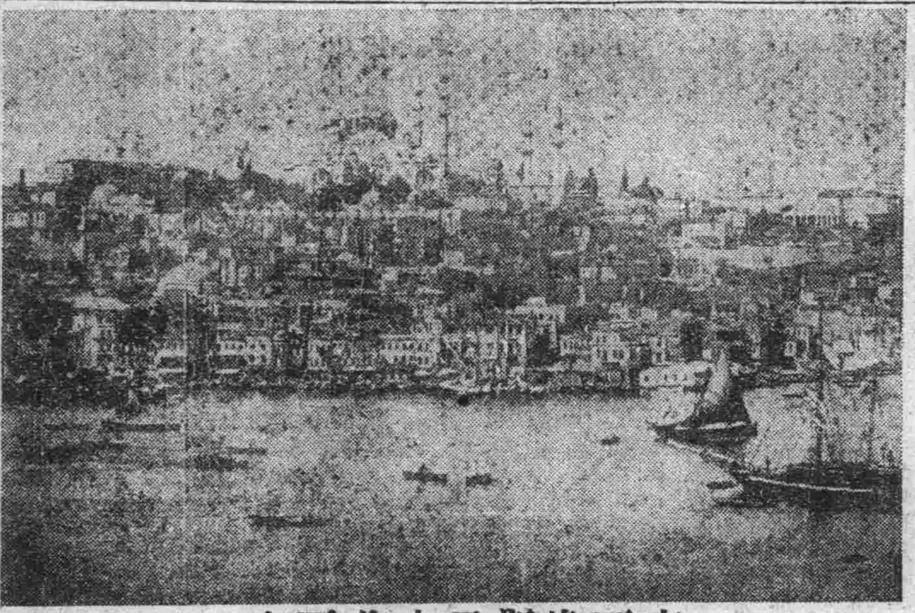

土耳其之君斯擔丁市

市爲土耳其之首府處黑海之咽喉人口約十萬爲最古之都會

開原

查封許某家產

本邑居民許克芳。於民國三年。呈請開採邑東南小句子勾礦産。該氏業經准辦在案。許其開採。察其原因。實以該礦需工大浩大。非有雄厚資本。甚難採其營業。而該民家道。雖屬小康。然對於開採此礦。財力惟恐不達。是以遲延至今。仍未實行作到。但其積年所欠礦稅。亦未交納。殊屬有違礦章。況國稅攸關。豈任其蔑視昨縣公署。特令三區區官。會萬斛。查封許氏家産。聞該區奉令後當即實行照辦。查封該氏家産二千四百餘元。以充礦稅云。

蓋平

消防整頓服裝

本邑消防隊隊長王福臣氏。爲整頓該隊軍服起見擬換春季軍服四十套以期齊肅。而壯觀瞻。但本城各軍衣莊。所造軍服。多不完善。王氏擬派員赴省購買。又恐一無憑藉。特呈請縣公署。發給護照。以免在省有悞。業經縣照准。該隊官不日即派隊長溫子玉前往購買云。

布告嚴拿逃犯

南關外行車大橋。向由商會出資夏拆冬修。當前未及拆除時。竟被奸人夤夜燒燬。損失木料甚鉅業經商會驗明。確係奸惡者。縱火所焚。如不根究。恐後效尤。昨經商會布告。如有拏獲該犯者賞小洋百元。查知底確送信者。賞小洋五十元。已於東南兩門。張貼賞格矣。

郭家店

修築貨物倉庫

本埠商團前曾向南滿會社求設倉庫。業經數次。因地面尙未十分發達。該會社並未許可。近年以來本站裝卸貨物。異年增加。聞去年結算本站之收入。已達至百萬零二千餘圓。站台糧場每至交戰期日。場內場外。積堆過多。每逢雨日。實感不便。故該會社預算出資金壹萬圓。由大連矢野商會包修倉庫。已於陽歷五月四日動工。豫定四十日間告竣。倉庫之長二百二十尺。寬五十尺。現站台上所有工人運搬材料。甚爲忙碌云。

營口

工人搗毀娼窰

月之十六日晚八句鐘許。有永世街英商安利洋行擇髮工人數名。在窪坑店東大猪圈下等娼窰福樂堂尋歡。因妓女李素舫應酧未週致起衝突。幷將什物損毀。龜奴張瑞卿頭部亦被毆破。鮮血淋漓該管警察分署聞耗。派警察前往肇事地點排解。詎該工人等强硬不服並將警察毆打不堪。各工人見己肇禍。遂相率逃遁警察捕獲二名。帶署訊辦。其逃回之工人於翌晨（十七日）又糾集同類多名齊至該娼窰尋釁 。至則一般妓女龜頭等尙在睡鄉。該工人等遂將門窗搗毀。什物搗碎。龜頭李得勝亦遭毆傷甚重。後警察馳至而各工人則又紛紛逃竄矣。

回教開齋盛況

陰歷三月中回回教徒無論男女。均須齊戒所以止食色謹嗜慾也。其齊戒之法。鷄鳴而起。星爍而睡。一日之中。省躬滌過。除禮拜外。食色不親。諸務不作。一月滿足。即行開齋。本月十九日（即陰歷四月初四日）爲其開齋之日。本埠全體回教徒。齊集東西兩清眞寺。由教長等率領舉行慶禮。觀其儀文。仍沿用拜跪禮。虔誠默祝。起 肅然。宗教感人之深。由此可見一般云。

旅客遺失皮包

有葛文軒者。由通化縣赴凌源縣辦事。道出本埠。搭舢板過河。趕奉榆火車。一時疏忽。將提包遺於舢板之上。內貯現洋三十餘元。及其他物件。約値洋百餘元迨至車開時。始行想起。抵田莊台後。故又下車折回尋覓。日昨在河沿已將舢板夫傳輿三尋見。遂向之討要。無如傳某倂不承認兩造投河巡隊分辨。經該隊判令傳某覓保。代爲查找。未悉能否珠還合浦云。

學生修學旅行

時値桃笑春風。柳含宿雨之際。正各學校學生遠足旅行之期也。于是本埠通惠門裏縣立師範學校於月之十八日舉行修學旅行。由體操教員王君率全體學生三十餘名。赴埠北田莊台游覽風景。藉以活潑精神。鍛鍊身體。聞定於十九日即可返校云。

鐵嶺

法廳拿獲烟犯

西關清樂茶園執事劉榮九。（即小金鐘）于月之十七日）被法廳檢察官率同法警多名。至其家中搜翻檢出煙泡三枚。遂將劉某帶回法廳訊辦矣

安東

買妻中途而逃

有臨江縣于某家道小康。日前來安。託同鄉耿某代爲買婦爲妻。雙方議妥身價洋四百元。于某携之乘船返里。未及開船。婦云家有要物須取。當同下船。途中該婦遂乘隙而逃。于某刻下正在四外尋找云。

賭棍手眼通天

六道溝著名賭棍趙廣澤。終日設賭屢次本報。而該賭棍不但不速改過。而近日其勢派較前尤盛。不怪其大吹特吹其勢力之大可以知矣。嗚呼賭乃盜賊之源。而日官終日欲清靖地面。而該會局不嚴加取締。豈非掩耳盜鈴乎。

巡捕克盡厥職

日本警察署巡捕郭濤氏。任職以來。不遺餘力。久爲上峯嘉許。該巡捕遇有賭博等事。極力清除毫不狗私。若該巡捕者。可謂克盡厥職矣

催促儲戶交欵

東邊實業銀行。所辦有獎儲蓄第四次。六月一日開獎。假地址于元寶山。舉行。因函知各儲戶。由五月十六日起。至月底止。期內務須將款交齊。以便支配獎金而免臨期擁擠云。

長春

因姦幾出人命

本埠南關張某三女。年近二十。與其同院機匠李學孟徒弟某甲偸香送煖。己非一日。日昨該二人正在陳倉暗渡之際。不幸被該女姑母看破。該女自知事露。難免出醜。遂暗服鴉啡若干。意圖自盡。該女姑母以爲事由伊起。遂亦投井尋死。後被鄰人發覺。當即撈救。故未致殞命。刻該兩造均由警廳轉送法訊辦矣。

阿什河

庸醫誤殺小兒

阿城二道街住戶張鵬程所生一子不滿二月。昨日偶染時疫症咳嗽不止。遂延馬仲醫生診治。而馬醫生診覩畢。謂是因受風所致。旋即開方。投以湯藥一付。止嗽丸一粒。服後二句鐘。即覺四肢燒熱。至晚七句鐘時分。竟唇紫甲青。一命嗚呼矣。噫。可憐月餘之小孩。竟將性命送於庸醫之手。願有管理責者。加以取締爲

歡迎新聞協會

朝鮮銀行大連支店

橫濱正金銀行大連支店

日支合辦株式會社 正隆銀行

株式會社 大連銀行

株式會社 教育銀行

中國銀行大連支店

日支合辦株式會社 龍口銀行

日支合辦株式會社 遼東銀行

株式會社 大連商業銀行

東洋拓殖株式會社大連支店

大連取引所錢鈔信託株式會社

大連取引所信託株式會社

株式會社 旅順銀行大連支店

株式會社 大連株式商品取引所

滿洲商業銀行大連支店

株式會社 南滿銀行大連支店

筆記

滿蒙宦遊筆記 (續)

孟冬十月抄。攜二僕就道。由奉乘南滿車。至四平街站下車。寓德盛店。寄宿一宵。翌晨傭三騾轎車一輛。主僕共乘之。是晚宿三江口。臨路店。店有客房一間顧整潔。蓋特備過往仕宦者。余人室時。先有一客在焉。係某局所之教員。其人浮躁矜張。學識頗淺陋。余與之一度寒暄後。即相對默坐。不交一言。少頃。又一客入。青年軍服。舉止偉如。詢之。則駐防該地之營長也。姓諾字斌英。晚餐後。與余漸期接近。坐談心腹。漸縱論當世務。余因將平素得之耳食者。近世歐西各國。國勢民風。以及學術武備。約略言其梗概。而諾君以爲闢所未聞。不覺膝之前席。因而彼此忘倦。縱談至夜分。幾成知已之交。安歇一宵。翌晨曙色初動。遂各登車就道矣。時則天寒地凍。澤腹冰堅。道路坦平。車行日可百七八十里。亦云速矣。是晚。宿於遼源州。(即鄭家屯)生意頗稱發達。商店林立。行人塞途。但往來之人。蒙古居多數。服色紅黃相間。率皆污穢不堪。足穿撞土碼。手持旱烟袋。其蠻野態度。令人發噱。伊等所購貨物。車載馬駝。絡繹於道。多有距離數百里。結伴來街買貨者。及詢其所持者。係何種金幣。以爲交易之媒介。據該地商人云。昔年多持元寶者。近年現銀早形缺乏。有持羌帖者。然不過十之二三。其餘則多係牲畜。或牛或馬。動則百十成羣。故該地雜貨商。後院務須寬廠者。職此之故也。蒙人赶牛馬若干頭。至街時即尋一熟識商家。將牛馬赶入後院。其人即住此商家。凡蒙人性質。無不沉酒嗜酒者。入店後。商家即以高粱酒。勸之飲。有次。不覺樂甚。以爲此商家誠實可靠矣。即從腰間。將買貨單交出。令商家照單備辦。價之多少聽憑核算。決不爭較。應交貨價即以所有牛馬作抵。商家既以高價售賣貨物。又以廉價獲得馬牛一舉兩得。利且倍徙矣。故該地商家。但能破出高粱酒三五斤即可得利千八百元之鉅。比比然也蓋與蒙古人成交易。多趁伊在醉鄉之中。最易爲力也 (未完)

諧藪

某宦祭煙槍文

維年月日。某某以心血一升。民膏五斗祭。汝煙槍之靈曰。嗚呼痛哉。吾生也有涯。而思也無涯讀書愈多。心計愈巧。求利愈工然究不若得君臂助之柔勁而有神也。含蓄而老到也。酷烈而渾涵也。吾也服官有年。贓私鉅萬。其貲之深。而左右逢源如兵家之出奇制勝者。孰非拜君之賜也耶譬之用兵。吾士卒也。君運籌帷喔。決勝千里者也。是故惟我與君。晨夕相依衾枕與共。孱弱困憊。則必求助於爾。憂愁慘鬱則必藉解於爾。爾非吾之至愛乎爾非我之良相乎。吾雖與爾相離別。而吾心固未嘗一刻而忘爾。今當困苦流離之際。惟爾可以解我憂惟爾可以啓我智。吾今知愈爾之恩不可忘。吾雖沒世。感爾深矣。嗚呼知己乎。良相乎。吾今時運不濟遭逢坎坷。或將彼非刑。與古人爲伍矣。而惟於爾罔極之深恩未報。吾安忍遽舍爾而也。出此人間世乎。嗚呼。吾如棄世吾必取爾以爲殉。嗚呼。尙饗。

劇談

新劇蛻化記 (續)

丙辰夏。鄭正秋自漢上鍛羽歸申。顧無爲亦不得志於甬寧來滬。由張蝕川居間說和。倡鄭顧攜手政策。民鳴復活。且組織聯合公司。凡漢上寧波杭州等地之新戲園。互通聲氣。角色彼此調換。此策若成。則張鄭顧可永久爲新劇之托拉。斯無如一國三公。同床異夢開演未久。鄭正秋又翩然離滬張蝕川聯邦政策。不攻自破同時江優游揭破內幕。首先跳出樊籠來滬入笑舞臺。與歐陽予倩査天影史海嘯等串演古裝新劇。民鳴於是又閉。鄭正秋答然歸來。創雪風新劇社。事以致練新劇人才今之戴一飛夏天人憤愁紅張鐸聲皆樂風坐科弟子也。丁已春朱雙雲背城借一改組笑舞臺。誕梁深宋懺紅(亦春柳舊人)主笑舞臺政筆政。後臺由鄭正秋總管一切。捲土重來。聲勢甚壯。而正秋未幾又爲種種關係。宣告脫離。自社。而朱雙雲之笑舞臺。又因荒率其徒。假民鳴舊址創藥風新劇誕過甚。編諸葛亮捉姦一劇。大受輿論攻擊遂底於敗。歐陽予倩查天影汪優游等。乃知新劇矣。洗手不爲。王无恐李悲世陳无我改絃易轍。加入新舞台淩憐影亦游京華。就中以陳大悲與史海嘯結果爲尙佳。海上新劇至此宣告一段落矣戊午秋。張蝕川出新世界游戲場。胡海上新劇事業。尙有可爲。而穆詩樵時方組正風社招徐寒梅等演於閘北市座尙可。張迺游說正秋。重組大風新劇社拌做民。與辦法。男女合演。正秋雖雅不欲守節十年一旦失身而爲生活計。又不得不與葉醒儂葉又文英等同台。奈大戲院僻處虬江橋。附近居民。非粵籍勞動。即日本僑民。故虧耗甚鉅。繼而重集資本。移入笑舞台開演會南北政府開和平會議於海上。即名之曰和平社。演李涵秋所撰之小說。如廣陵潮俠鳳奇緣等。還時民與因房屋滿期。早已停業。一般無知婦豎。好談家常者。崑劇嫌太奧。京劇嫌太繁。得此頗足解嘲。故和平社居然不敗。

碧紗厨歌

爾不酒。爾不書。空空洞洞胡爲乎。非煙非水非雲舖。堂中一片青模糊。金蓮四角雕文疎。五花簟滑雙龍鬚。空空洞洞胡爲乎。窈窕二八傾城姝。炎風酒汗日炙膚。此間樂。樂何如。可以永夕相嬉娛。可以酒。可以書。涼風一夜起天末。美人斗帳懸流蘇空空洞洞胡爲乎。

談叢

彈詞中有三笑一部。作書者因秋香之艷。寫唐六如扮充書僮。求得秋香。然堂堂解元。以一秋香而不惜分身爲奴僕。其信然耶。此皆音樂歌詞之罪人也。絲竹工尺譜。所載普通三六。標其名曰梅花三弄。不知梅花三弄琴曲之名。其工尺與三六之工尺。大相懸殊。況三弄與三六。明明不同而硬取琴曲爲名。是何故歟。則十八摸小調。亦可標其名曰胡笳十八拍乎。前見某小報新聞欄內有琴師赴揚一題。觀其內容。係南京某學校某敎員拉胡琴好手也即如彈三絃者。亦美其名曰琴師吾儕學琴。方慮琴師缺乏。不期今日琴師若是之多。可笑。茶食店之冒稻香村。尙可原諒。蓋彼亦有茶食可售。若花生攙冒稻香村之牌。毋乃太不自量乎。精於音樂詩歌及字書者。亦有名士風流之稱。此則又爲世人所誤解。爲風流二字。必牽涉於男女。方足以當之。其實非也。古人如蘇東坡陶淵明。風流是也。若張君端買寶玉。安得謂之風流乎。風流者。即酒脫不拘也。其人必喜游山玩水。學貫古今。或携琴待月。或置酒賞花。或吟詩歌曲。或鼓瑟吹笙。皆屬風流事也。今日盛稱自由。與風流二字甚近。以無拘無束不越範圍者。謂之眞風流。眞自由。豈好色之徒所可竊取此名義者乎。

雜錄

劉君瑕

及門香山劉楚漁孝廉。言其祖君瑕。武技冠一時。劉家前山與翠微爲鄰里。翠微有蔡鐵牛者。力能拔牛角。而獨畏君瑕。君瑕運錢子可五十四觔。嘗旅行遇賊。賊大至。知不能勝。遁入斷巷。短牆亘之。君瑕力以矛抉牆。牆傾遂逸。年七十餘。神威凜然。人無敢犯。嶺南之俗。當春恒作戲獅之舞。壯士十數。隨獅行奏技。刀槊匪所不具。惟獅鬚白者則人謂是中國有壯士。特老不足較。其餘則紅也。綠也。人鮮當意。惟作斑白色。則人人咸側目矣。謂斑白之色。蓋老師輕邈少年意必力勝其人始已。時前山人恃有君瑕。則斑白其獅鬚。行至翠微。蔡鐵牛出取獅首以去。悍不還。前山子弟知不能勝鐵牛。則以腰輿迎致君瑕。君瑕扶睡登輿。一人負矛隨輿行。至蔡氏祠下。君瑕下輿。執矛舞。忽以矛插石罅中徑尺。掀髯言曰。請鐵牛爲拔是矛。鐵牛怖不敢出。以人賚獅首。還前山人。

林植齋

林植齋培基。閩之尙幹村人。以武科第三人及第。挾其稗妾。至山東宿逆旅中。林他出。有同宿舍寠人。搴帷視其稗妾。妾怒訴之林。林徑登寓樓。詰寠人。蠢蠢無所陳辯。林拳歐之無數。寠人一無聲響。林既下。手足如病風痺。不能動。逆旅主人曰。樓上人老拳師也。哀之尙可得生。植齋頗以人示意。寠人曰。必其姬氏哀我。妾不得已道歉衷。寠人下爲撫旋愈。且戒之曰。勿飲酒。勿近婦人。疾當已。不爾亦殆。當時不敢一指加君。尙委頓至是。然國家尙武。固以弓馬之力爲武耶。則老夫所不能深解矣此周松孫比部爲余云。

洪匪二郎

洪匪二郎者。七十許老人也。余二十一歲於郭姓。郭住在府基。即逆藩耿精忠舊第燼於兵火。獨門前二石獅存。二郎居獅旁小屋中。行步踽旅如病足。不知其脚筋斷也。一日府前演劇。二郎牽其子婦及稗孫臨觀。觀者如堵牆二郎以手分劈。觀者獨其手皆奇痛。直劈百餘人爲小衖。近臺下坐。余乃大異。始究二郎生平。蓋巨盜也。能平地超逾屋頂。飛行無聲響。高垣遂宇匪不入。得贓恆以施貧者。積十五年吏無敢間。僅乃得之。官問胡以自名洪匪二郎。對曰左挹浮邱袖。右拍洪崖肩。二詩官乃未嘗誦耶。官赫然不忍置之死。則曰汝能改過者君不與汝加誅。二郎曰。野性難駟。官不當責我改過。但絕跟後之筋。則吾不便能飛矣。官如其言。二郎自是安居。不復更出。

周伯

余少時耳周伯名。以武技神一州中丞林勿邨先生。曾從而師之。嘗與乳下兒同寢。妻起。旋兒啼周以手微撫兒令寢。兒無聲。覩之死矣。妻大詈恨。自是名益噪動。友人某恃造之問藝。伯時時語之以勢。及狎擊跳躍之能。然友人歸語其妻。恒弗善。友人遂自周伯。言吾妻不善先生技。周伯大駭。乃請面夫人。夫人方治具歎周伯。但傳語請先生試藝於庭。吾居廚次。自別善否。周伯笑。略爲試之。夫人傳語曰。未盡所長。請要是。周伯始駭。果悉其所長於庭中。屋柱爲之震震周伯

詩壇

詠公廨樓前纖柳

(夢吟朱詩蝶)

樓前纖柳太佯狂。似笑神形鎖日忙。不住柔軀頻舞曳。爲儂幾次送風涼。

月夜

數聲隱約靜中聽。寂寞宵深析未停。明月一輪干底事。窺人醒睡上牕櫺。

酒醉歌

(墨酣)

一日復一日。一年復一年。人生三萬六千日。那有三百六十年。王喬赤松都不見。使我思之更黯然。一壺酒。置汝前。細細斟來細細歡。昨日之日不可再。今日之日莫誤焉。人生如泡影。天地一邯鄲。滄桑有時幻。陵谷有時遷。那得富貴長不死。世人何爲營營而不已。君不見昨日南山狗逐兎。今朝兎死狗亦烹。兎死狗烹安足惜。人生得意貴自適。我將買田二頃。新陽之北圍峰山。朝朝命酒兼學易。

新詩

問春

春之神啊
告訴我…你家在那兒。
—在金星麼。
—在火星麼。
或者你以宇宙爲家
年年浪跡天涯。
春之神啊
告訴我你爲忽忽地來
又忽忽的歸去。
可是爲這腥穢的地球
留不住你的芳躅。
可是爲別的星球
尙有可憐的「被創造者」
你須一一存顧。

夜

淨無纖塵的青天
好一幅無邊際的雲藍的紙
玉梳一樣的月痕
水晶一樣的星星
安排出的
是什麼奇字。

請試中國雙妹老牌合時優美化粧妙品

雙妹牌花露水

質料精美善法配製洒衣盥頸醒腦除癘浴身洗面祛汚辟穢小兒盥濯生機可備四時適用無分四季認眞牌號雙妹不僞

大號四角三 三號一角六
二號二角七 四號一角一

雙妹牌檀香皂

每塊五角四分

雙妹牌超等香水

此香水氣味馥郁雖最貴重之香水精比之尤有遜色一滴衣巾旬日不散芬芳襲人大有美人去後也留香之妙誠香水中無與抗衡者矣

每瓶洋價一元六

雙妹牌藹花粉

此粉用以塗面撲身能令肌膚幼滑與天然肉色無異婦女助粧不可少之品也

紙包每盒一毛一 鐵盒五毛四

總發行 大連監部通 廣生行有限公司啓

營業課目

民國軍需品 呢絨 毛毯 一概 批發

滿蒙毛織株式會社製品販賣所
滿洲奉天浪速通貳拾參番地
合名會社 **滿蒙商會**
電話 日長六三八番 一三六五番 中一三二六番

金葫蘆牌香煙

一盒金四圓六十錢
一包金四十錢

敝公司趨時代之所尙特用純粹美國巴吉尼亞所產之銘葉精製金葫蘆王香煙氣味芬芳體裁優美較他種煙高出萬萬望祈各界紳商人士時常惠顧敝公司不禁歡迎之至

監部通 東亞煙公司 長電話二七三番

冬令用新式放暖氣鍋爐廣告

較需洋爐子非常之便利而儉也

啓者敝公司自開辦以來深蒙〇界紳商非常歡迎不勝感激之至茲又由美國新卸到勞斗磅哈母會社製造燒暖汽用新式鍋爐較普通鍋爐儉省燃料三分之二磅汽甚低放熱頗高又極壯觀太小現品在庫豐富以及暖汽包並一切附屬汽門管子無一不全本店特備優等技師專包工程如蒙垂青或駕親臨或通函照會敝公司必爲歡迎恐未週知特此佈告

大連市大山通六十一號地
美商 鴻恩公司分行 電話 一〇一八番

周水賽馬春季大會

一 五月十二十三十九廿日每日午前十時開始
一 入場券 甲種金拾一圓(帶彩票五張)乙種金五元(帶彩票二張)丙種金三圓(帶彩票一張)
一 勝馬獎品 自競馬彩票全數內扣除二成外其餘爲當選平勻分配但一人之收得數如超過二十元時順序分與次等馬
一 火車減價 自大連至周水子二等四十五錢三等二拾五錢其他持有本會入場券者如奉天遼陽鞍山大石橋瓦房店金州旅順等處均按額減價三成
一 臨時列車運轉 大連發午前九時同九時三十三正午十二時 跑馬場發午後五時五十分同六時二十五分

大連奧町二丁目六十七號
主催 遼東乘馬俱樂部 電話五七八三番

資本金三百萬圓
公積金六十三萬七千圓
營業一般銀行業務並辦理依分期償還之方法勸業貸金放貸
大連市大山通九番地
株式會社 遼東銀行
電話 長六三三番 一〇六七番 三七四四番
振替大連一六九一番
支店所在地 小崗子、金州、普蘭店、瓦房店、皮子窩
通滙處 日本、朝鮮、滿洲各樞要商埠

資本金壹千四百四十萬圓
大連奧町二十號地
中日合辦株式會社 龍口銀行
大連市金庫事務取扱
電話 代表番號七一五一番 宿通用七一五四番 公衆用三三二八番 振替貯金口座一五五番
支店所在地 龍口、青島、哈爾濱、公主嶺、鞍山、安東、松樹、瓦房店、磐城町、
各滙兌處 日本內地、及臺灣、朝鮮、滿洲、內地各市、均可通滙、一般銀行、業務、迅速辦理並十分克己

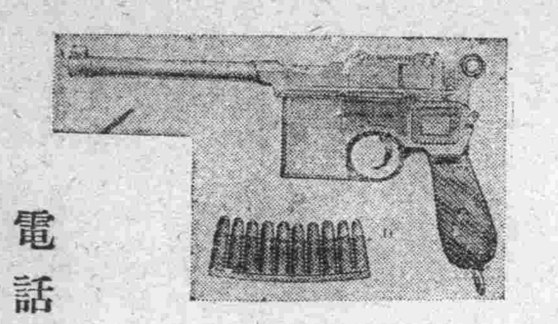

獵銃、手銃、子彈
炸藥、火藥、雷管
照像、機械、材料
合資會社 永信號
奉天小西關大街
電話 中華一一三六 日本一一四〇番

洋灰大減價
代理山東國旗牌洋灰南北滿及芝罘一手販賣總批發帝國洋灰販賣店其他各種洋灰及建築材料俱全
大連市越後町四六番地上海銀行西隣
永盛長木廠 （長）電話六六三七番

外埠代理處
奉天小西邊門外 保安堡裕民洋灰瓦工廠
奉天城裡四平街 同增福大鑿莊
奉天日本火車站 狩野公司 （長）電話二二八番
鐵嶺城裏東街 美孚洋行 中日 （長）電話 六九番 一七一番
開原驛 美孚洋行 日 （長）電話三四三番
四平街驛 太古洋行 日 （長）電話三三番
長春城裏北大街 美孚洋行 中日 （長）電話 三五七番 七番
哈爾濱道外南大街仁義巷內 太古糖局 中 電話三六五番

勿失好機
新到手鎗廉價出售
美國斯米斯式六連發手鎗

口經　四四號
裝得子彈數　六個

本品是在手鎗中之最大口經者發射時威力頗強音響又大實為看家護身之最上品也
本品乃為日本陸軍之使用品今回賣却敝號包賣無多請速購買可也

價格（代套）一枝金拾圓
子彈（百個）金五圓

購買諸君請先到日本警務署領下許可但該用紙敝店備有

田崎鎗砲火藥店
大連市吉野町二丁目五十五號地
電話長七四五番　三五七六番

東萊銀行大連支店
本銀行總行開設青島分行上海天津濟南大連其他各大商埠均有特約代理機關辦理商業銀行一切業務所有各種存欵放欵押匯貼現匯兌兌換買賣生金外國貨幣以及代理收付欵項等事無不格外克己交易公平信用昭著倘蒙惠顧極誠歡迎
地址大連市監部通五十番地
電話 經理室五八三八 營業室五八三七 公用三三一四 番

女子實業學校招生廣告
敬啓者敝公司創自美國已經百餘年夾中外通商大埠創辦分公司數千處遐邇知名所製造機械在家庭用之縫紉極為便利非同他等出品之可比自來連設立分公司以來向蒙各界諸君及家庭淑女教育界之惠顧無任感佩之至今為發達營業提倡實業起見不惜巨資特設立女子實業學校以為指導女子自行生計並聘請高技女教員一人專門教授校內課程分高等普通兩科入校期間可隨時報名隨時入校如深閨麗質不願出外就學者敝公司另有女校員按日前往教授以資提倡實業至校內簡章請移玉索閱自不難解釋也茲將學校課程時間列左
一、宗旨 造就女子實業人材輔助男子之度日之資
一、學科 分普通高等兩科專做軍警學各界衣帽衞生衣庫高等科專做洋服洋帽西式小孩衣服新式裙子高等軍界各服及種種刺繡等物
一、時間 自午前九時起至午後四時止
一、學費 無論高等普通以初入無料三月以外收雜費金票二圓
一、畢業期間 普通科以二個月為畢業高等科以六個月為畢業
一、利益 學生每日所做衣服等物工資一概歸為學生自有
一、地址 大連市小崗子北久壽街六番地（呼出電話七三六四番）
美國勝家縫紉機器公司謹啓
主人 蕭樹彬 佐伯作龍

大連小崗子宏濟街電話五四六七番 六八〇九番
日本赤十字社大連委員支部 救療所
博愛醫院
孟天成
眼科耳鼻咽喉科部主任醫師 陳英
產科婦人科兒科部主任醫師 日冲飛那
花柳病內外科部主任院長 孟天成

土地出租廣告
一、出租地 為金州附屬地
一、出租筆數 一百一十八筆
一、每筆坪數 約九十坪
一、出租目的 商舖及辦事處等
以上土地出租有欲租者請於五月二十五日午後四時以前到本社地方部庶務課報領為是
大正十二年五月
南滿鐵道株式會社

洋服、皮襖及四季衣服洗濯
空前絕後之新發明
一、大連獨一無二新式機械洗濯並有美國十餘年之經驗
一、與新無異決無傷痕
一、洗後決無生虫之慮
一、價格從廉
大連市山縣通三井會社後身
哥歐泰歐克洗濯所 電話七九三六番

資本金八千萬圓
拂込濟資本金五千萬圓
積立金壹千七九拾萬圓
本店 朝鮮京城南大門通 振替貯金口座京城三三三番
預金、貸出、割引、海外諸為替、地金銀賣買其他一般銀行業務並、於朝鮮、滿洲、及香港取扱日本銀行代理店事務
朝鮮銀行 電話八一〇一番
總裁美濃部俊吉
支店出張所
內地 東京 大阪 神戶 下關
朝鮮 釜山 大邱 仁川 平壤 鎮南浦 元山 群山 木浦 清津 會寧
滿洲 大連 旅順 營口 遼陽 奉天 奉天新市街 鐵嶺 開原 四平街 鄭家屯 長春 吉林 安東縣 龍井村 哈爾濱 傅家甸
支那 上海 青島 天津 濟南 香港
露領 浦鹽斯德
米國 紐約
倫敦、巴里其他內外樞要地皆有取引行

CK
航務部
會計部
總務部
敝公司營業分列於左
係經營海運代理輪船事外代客報關裝卸船車轉運貨件（輪船何日開何處下篇另有廣告欄注載）
係管理出納事外經營錢鈔取引兌換現洋紙幣匯兌銀兩以及發賣各牌麥粉砂糖洋火報紙江白菜福壽火油等貨
係經管庶務一切及用度外代理滿鐵往四等火車減價客車票（自四歲以上十二歲以下半票）
以上凡蒙主顧關照事項除面議外以函接洽事宜請書明敝公司某部或以電話交接之事通話時亦請說明某部分而看電話人必照接某部盡接相談庶免部分間接有誤會之虞
大連市監部通二丁目七五番地
政記輪船股份有限公司
電話（公司內）總代表五一四〇番 煤廠內五一一八番

南洋手表眼鏡公司
特別啓事
第三次新到大批手表照碼打九扣
本公司開募期內曾發出參觀券數千份自陰歷三月三十日起凡持有此券者請於一星期內詳明姓名速來敝公司掉換値現今一元之代價券此券換去後如來購表十元以上可抵現金一元持此券者盍興乎來過期截止
下列各表扣足實洋 外埠函購日金計算
六號十八金磁面雙卞字手表 每只寔洋廿六元
六號十八金花旗面三條梁三針手表 每只實洋十九元
六號洋夾金花面磁面三針手表 每只實洋八元
六號鍍金羅甸各式手表 每只實洋五元五角
六號花旗金電光黑面手表 每只實洋三元五角
六號 磁面三針手表 每只實洋五元四角
四號鈍銀最結實卡字有石明表 每只實洋十四元
六號十年腰圓眞鋼二針手表 每只實洋四元五角
五號縛銀有石卡字手表 每只實洋十二元
五號黑鋼磁面三針手表 每只實洋五元
外埠函購先惠金票郵稅一律不收
大連監部通泰華樓東鄰

自南滿洲至天津車船聯絡輸送開始
敬啓者敝社自數年前與南滿洲鐵道株式會社結成特約更與營口大通輪船股份有限公司互相提携由該鐵道往天津所運之貨物及營口天津間車船聯絡之輸送一手包辦去年已蒙運主諸位多大之賞賛此鄙社引為無上之光榮者也而目下已入開冰之期南下貨物刻刻增加航海五六次成績頗好一切事業以親切之主旨聊酬諸位年來之厚意自此運貨不拘多少尚冀利用此項制度是所至幸者也
聯絡輸送之特長
一 倉庫設備之完全 總數滿鐵所經營也
一 經費低廉 倉庫與船積場所互相聯絡
一 輸送之迅速與確實 使用船四隻社員皆有多年之經驗
一 手續之簡便 茲向各受附驛報名聯絡貨物便安
一 辦理運動之親切 大通公司中國人擔當是任且倉庫與船積場所相按連貨毫無損傷
使用船
東洋丸 一八五〇噸
第一美津丸 一六〇〇噸
第二久美愛丸 一七〇〇噸
隆順號 一一〇〇噸
受付驛及運賃率（營口、天津、兩地之堆積、裝船用人工費在內）
自長春至天津 一米噸 金十三圓八十三錢
自范家屯至天津 一米噸 金十三圓二十一錢
自公主嶺至天津 一米噸 金十二圓五十二錢
自四平街至天津 一米噸 金十一圓三十八錢
自開原至天津 一米噸 金九圓五十二錢
自鐵嶺至天津 一米噸 金八圓七十六錢
自奉天至天津 一米噸 金七圓十八錢
自撫順至天津 一米噸 金七圓九十三錢
大連市山縣通
大連東和汽船株式會社 代表電話五一〇五番 長電話五一〇六番
營口西北街
大通輪船股分有限公司 長電話番五九〇

經濟

東三省銀行來連設立支店

東三省銀行。係張作霖所創設者本店設置於哈爾濱。其所設置本店於哈爾濱者。目的所在。一爲驅逐俄國所發行之貨幣。再爲推廣中國大洋之勢力故也有又聞該行現在計畫擬行來連開設支店。前曾特派行員來連。調查經濟狀況。及銀行經濟之情形。當時於福順厚銀號。籌備設置支店手續開近己購妥敷島町萬源棧之房屋若干間。買價約七八萬圓。業已向關東廳呈請許可待許可發下之時。即行開業。至該行之支配人一席。聞亦聘妥原東永茂錢莊。櫃夥于喜亭氏。然大連一市。已有中國銀行之創設。及已到閉之交通銀行。經營業務成績均不甚良與中國人之財界。並無有貢獻之處。此回設東三省銀行之支店果能實現。其有益於中華國人之金融上當必不少也。而哈爾濱地方之金融狀況。自然與大連之市金融狀況。自然差異。關於放欸匯兌之手續。自宜應便方針。以期收効之廣。利益之大也。

州內蠶業狀況

關東州之蠶業成績。異常良好。據大連民政署地方課殖產係云。現在各會希望養蠶。來請求蠶者非常見多。前期所養之蠶。現在已在掃粒之期。然養柞蠶之方法仍有必須大加改良之典。殖產係對於此項方法。將來必行親身到會。指導其法。俾能獲得好成績而獲利益。自不少矣。

改革呼蘭糖廠

黑龍江省之呼蘭製糖廠。係東三省中之最大製糖廠也。只爲廠長不得其人。累年經營。成績不見優良。賠累又其不堪。故當局者有。遂於出年將廠長實行更換。俾使內容煥然一新。又特由東三省銀行借欵若干。大加改良。俾使糖業發展。盛消於東三省內。以及外洋各大埠頭云。

德國貿易近況與前途觀

福蘭克府由正月一日至三月一日期間內生活增高。已有四倍。是以許多工廠以爲欲折物價之條件必當減少工資。蓋工資增加實爲擡高生活之原素也。今將戰前與今年每一機器價值之比較。列述於下。

	一九一四年	一九二三年
工資	三〇〇馬克	六〇〇、〇〇〇馬克
其他費用	四五〇馬克	二、九二五、〇〇〇馬克
原料	五〇〇馬克	六、五〇〇、〇〇〇馬克
總數	一二五〇香克	六、五〇〇、〇〇〇馬克

工資今己由總數之百分之二十跌至百分之六。例如造紙業中。其工資僅爲生產總值 之百分五。至於其他工業。當然亦有同樣減少之趨勢也。製造者與批發者曾竭力阻止物價之減少。前此彼等常謂美金擡高。外貨昂貴。故其物價亦必與美金取同一步格雖然今日馬克漲價。美金僅及前此一半。則彼等亦不言之矣。等現時所持之理由。則爲馬克擡高不能長久。蓋其政府短拙日甚一日。紙票發行日多一日。且其國外貿。易出入相抵之數。亦大虧細。正月所虧之數爲二。五二四〇〇〇。〇〇〇金馬克馬克。種種原因。皆使吾人相信馬克之復再落下也。雖然亦有種種事實。表示馬克穩定之預兆。例如盧耳區例如盧耳區 消扺積 抗之道德上的戰勝。運用種種方法。擡高馬克之兌價。及在非佔據境內正月與二月間乃能生多量之煤。超出其所預望者皆是。由現時情形言之。馬克即使不能久持原有之價格。然在數月之內。必可保守其固位。而其貿易亦未便即可抱悲觀也。

物產研究會主開滿洲物產展覽會

哈爾濱滿洲物產研究會擬利用六月十二日當東支鐵道舉行開通二十五年式之機會。開催滿洲物產展覽會。非僅該地之產物可以出品展覽。即他外國品。亦可郵到該會陳列。以供展覽云。

救濟資金有望

日本市來藏相。關於救濟滿洲財界問題。令現尚在京之伊集院關東長官。於十七日到永田町藏相官邸談議。救濟滿洲之財界事宜及交換供給低利資金之意見。市來藏相謂。除東拓以外。再由預金部支出一千萬圓。以資融通金融。此事可否。在伊集院長官之意見謂。最初之要求額。以二千萬圓爲滿洲四銀行合併之資金。並以之充當救濟資金似不能再爲減少也。如無有障碍時。資金之供給。當可圓滿解決矣。

滿洲里之商業

中東鐵道西部線之商業狀況。最近接得滿洲里方面之報告。自經勞農俄國之國境閉鎖以來。以滿洲里驛爲商業中心。商業之價值幾至完全喪失。自從去年竟有多數之商家。宣告歇業。因而商品之販路。愈行減少。各種物價。亦均大見低落。關於國境閉鎖之問題。如卒無有解決之望。各種商業將來。則絕無復活之望。然亦曾有少數商人秘密 營業者有之。近來亦不盛興。如不及時研究。彌縫之策。將來益陷入於悲觀之境。必至無可收拾之地步。據蒙古之某有識者云。滿洲里。之商業中心地。必也徙之他去。而滿洲里成一荒涼野原矣。

商情（十九日）

商品行市

綿糸保合

前場 綿絲

銘柄	受渡日	值段	梱數
扇面	延五末	二三五.〇〇	七五
同	延六末	二二三.五〇	二五
所成數			百梱

綿布

銘柄	受渡日	值段	俵數
和合	延六末	六.五五	二五
同	現物	六.五〇	二五
所成數			五十表

後場 綿絲

銘柄	受渡日	值段	梱數
扇面	延五末	二三五.〇〇	七五
同	延月末	二三四.〇〇	五〇
所成數			百七十五梱

特產行市

先物（早市）

▲大豆

限月	開行	最高	最低	散行
五末	五.八五〇	五.八七〇	五.八五〇	五.八六〇
六末	五.八九〇	五.九一〇	五.八九〇	五.九一〇
七末	五.九一〇	五.九一〇	五.九一〇	五.九一〇
八末	五.九一〇	五.九二〇	五.九一〇	五.九二〇
所成數	二百十八車			

▲豆餅

限月	開行	最高	最低	散行
五末	二.一四五	二.一五〇	二.一四〇	二.一五〇
六限	二.一三〇	二.一四〇	二.一三〇	二.一四〇
六末	一	一	一	一
七限	二.〇九〇	二.一〇〇	二.〇九〇	二.一一〇
八限	二.一〇五	二.一五〇	二.〇九五	二.一五〇
九限	二.一五〇	二.一五〇	二.一五〇	二.一五〇
所成數	二十五萬九千枚			

▲豆油

限月	開行	散行	最高	最低
五末	一	一	一	一
六限	一六.一〇	一六.二五	一六.一〇	一六.二五
七限	一六.一〇	一六.三〇	一六.一〇	一六.三〇
八限	一六.二〇	一六.四〇	一六.二〇	一六.四〇
所成數	六千箱五百			

▲高粱

限月	開行	最高	最低	散行
五末	一	一	一	一
六末	二.六七〇	二.六七〇	二.六六〇	二.六六〇
七末	二.七四〇	二.七四〇	二.七四〇	二.七四〇
所成數	十五車			

先物（晚市）

▲大豆

限月	開行	最高	最低	散行
五末	五.八〇〇	五.八〇〇	五.八〇〇	五.八〇〇
六末	五.九四〇	五.九四〇	五.八九〇	五.八九〇
七末	五.九四〇	五.九五〇	五.八九〇	五.八九〇
八末	五.九六〇	五.九六〇	五.九一〇	五.九一〇
所成數	百八十車			

▲豆餅

限月	開行	最高	最低	散行
六限	二.一四〇	二.一六〇	二.一三〇	二.一三〇
六末	二.一三〇	二.一三〇	二.一〇〇	二.一〇〇
七限	二.一〇〇	二.一二〇	二.〇九〇	二.〇九〇
八限	二.一一五	二.一二五	二.一一〇	二.一一〇
所成數	十一萬五千枚			

▲豆油

限月	開行	最高	最低	散行
五末	一	一	一	一
六限	一六.〇〇	一六.〇〇	一五.八五	一六.〇〇
七限	一六.〇〇	一六.〇〇	一六.〇〇	一六.〇〇
所成數	七千五百箱			

▲高粱

限月	開行	最高	最低	散行
五末	一	一	一	一
六末	二.六六〇	二.六七〇	二.六六〇	二.六七〇
七末	二.七五〇	二.七六〇	二.七五〇	二.七六〇
所成數	二十車			

錢鈔行市

先物（早市）

	開行	散行
期近	一〇九.六〇	一〇九.九五
遠期	一〇九.八〇	一一〇.一〇

	最高	最低
近期	一〇九.九五	一〇九.五五
遠期	一一〇.一五	一〇九.七五

所成數 期近 百八十八萬圓 遠期 百二十五萬圓

現物（早市）

	銀換金	銀換洋	金換洋
開行	一〇九.六五	一二七.三五	一〇七.〇〇
九時	一〇九.五〇	一二七.四〇	一〇七.一〇
十時	一〇九.五五	一二七.四〇	一〇七.一五
十一時	一〇九.七五	一二七.四〇	一〇六.九五
十一時半	一〇九.七五	一二七.四五	一〇七.〇五

所成數 銀換金 十五萬二千五百圓 銀換洋 一萬一千圓

先物（晚市）

	開行	散行
期近	一一〇.二〇	一一〇.〇五
遠期	一一〇.三五	一一〇.三〇

	最高	最低
期近	一〇九.七五	一〇九.九五
遠期	一〇九.九五	一一〇.二〇

所成數 期近 百四十六萬圓 遠期 百九萬圓

現物（晚市）

	銀換金	銀換洋	金換洋
二時	一〇九.九五	一二七.五〇	一〇六.八五
三時	一〇九.九五	一二七.四〇	一〇六.七〇

所成數 銀換金 二萬三千圓 銀換洋 四千圓

滙兌行市（十八日）

倫敦銀塊 三片一六分九

海關兩（銀百兩）銀 一〇三圓〇〇

●朝鮮銀行外國滙兌行市

向倫敦電信賣（一圓）	二志一片八分三
同 參着賣（同）	二志一片一六分七
同 參着買（同）	二志一片一六分二
同 每三十日買（同）	二志一片四分三
同 每六十日買（同）	二志一片一六分三
同 每九十日買（同）	二志一片八分七
同 每四個月買（同）	二志二片一六分二五
向紐育電信賣（金百圓）	四九弗〇分〇
同 參着賣	四九弗八分一
同 參着買	四九弗四分三
同 每三十日買	四九弗八分七
同 每六十日買	五〇弗〇分〇
同 每九十日買	五〇弗四分一
同 每四個月買	五〇弗八分三
向上海電信滙（按百圓）	一五三圓〇〇

●正金銀行滙兌行市（銀建）

向日本參着賣（銀萬圓）	一〇九圓〇〇
同 電信買（同）	一一〇圓七五
同 十五日付買（同）	一一〇圓二五
向上海參着賣（墨銀萬兩）	七三兩二〇
同 參着買（圓）	七二兩七〇
同墨銀參着賣（百弗）	一〇〇兩七五
同 參着買（同）	九九兩七五
向香港參着賣（香弗）	銀一〇二圓二五
同 十日付買（同）	九九圓〇〇
向天津參着賣（銀百圓）	六八兩〇〇
同 十日付買（同）	六八兩〇〇
同北洋參着賣（百弗）	銀一〇二圓〇〇
同 十日付買（同）	一〇〇圓二五
向倫敦電信賣（銀）	二志三片四分三
同 參着賣（同）	二志三片八分七
同 三十日付買（同）	二志四片一六分一
同 信用三月付買（同）	二志五片一六分一

●正金銀行滙兌行市（金建）

向倫敦電信賣（一圓）	二志一片八分三
同 付買（同）	二志一片一六分七
同 三十日付買（同）	二志一片四分三
信用三月付買（同）	二志一片八分七
同 四個月買（同）	二志二片〇分〇
同 六個月買（同）	二志二片八分三
向美國電信賣（百圓）	四九弗〇分〇
同 參着賣（同）	四九弗八分一
同 三十日付買（同）	五〇弗四分三
向法國參着買（百圓）	七法二五
同 九十日付買（同）	七法七〇
向孟買參着賣（百圓）	一五七留四分三
同三十日（同買）	一五八留二分

仁丹特售大贈彩票

△賣出期限自陽三月一日起至七月卅一日止

△贈彩票三千張分甲乙丙三種每種至一號至千號

△贈彩票屆止十五六內在敝號所在地邀請當地各藥商及中日新聞記者當衆公五抽籤以定等級

△開彩後登滿洲報及印刷中籤號單分送各位

△購買仁丹須先將欵寄下（知貨到郵便局交欵者亦須先寄貨價二分之一）

△裝箱費、郵貨費、滙欵費、均由買貨者自備

△彩票總額以三千張爲限在特賣期內將票贈盡後特賣規則即行廢止望勿失此良好機會

特限賣號價目

大連仁丹定期大洋五角 仁丹大洋一角半及毒滅 扣

仁丹種類
容器 每包大洋五角（每二十包箱）
特利 每包大洋五角（每四十包箱） 扣
每包大洋半角（每二百包箱） 扣
每包大洋壹角（每百十包箱）

毒滅種類
每包大洋二角（每五十包箱）
每包大洋六角（每二十包箱） 扣
每包大洋壹元（每十包箱） 扣
每包大洋貳元壹角（每五包箱）

不購買仁丹二十元者不給贈票

購買仁丹毒滅實價
金票二十元以上 贈品券一張
金票五十元以上 贈品券三張
金票壹百元以上 贈品券七張
金票二百元以上 贈品券十六張
金票五百元以上 贈品券四十五張

抽籤贈彩票當籤

壹等 六張 每張得仁丹值 金票百元 共彩品值金票六百元
貳等 十五張 每張得仁丹值 金票卅元 共彩品值金票四百五十元
參等 六十張 每張得仁丹值 金票十元 共彩品值金票六百元
四等 九十張 每張得仁丹值 金票五元 共彩品值金票四百五十元
五等 三百張 每張得仁丹值 金票五角 共彩品值金票百五十元
六等（除五等以上餘均六等） 每張得仁丹值 金票一角 共彩品值金票貳百五拾貳元九角
合計 彩品值金票貳千五百零貳元九角

營口永世街 東瀛大藥房本店 電話一四八番

滿洲總代理店 大連市監布通 東瀛大藥房仁丹部 電話五四三三番

元生祥紬緞雜貨莊

啓者本號浪速町舊址時在謀畫建築之間敝暫寓伊勢町德大鐵行前樓向辦蘇杭綢緞及洋廣雜貨批發零售仍舊照前交易客界諸君賜顧者請駕臨敝寓非常歡迎諸貨價格特外從廉以答諸君迂路至敝惠顧之雅意耳特此佈告

伊勢町德大號內
大連元生祥謹啓
長電話六四八六番

宏裕號綢緞雜貨京莊

商戰潮流於今爲烈價廉物美尤爲商戰之先聲本號自開業以來備受中日各界之歡迎皆以價廉物美爲唯一的戰利品邇來已屆冬令本號爲擴充營業便利顧客起見特由上洋蘇寧湖杭購辦時花綢緞各種布疋等件又由泰西運到各色呢絨氈毯以及京廣雜貨無美不備色色俱精花樣繁多筆難罄述並預有化粧品專備閨閣淑女應用務希各界諸君倍舊惠顧不勝榮幸之至恐未週知特此登報聲明

大連市浪速町二丁目七十八番地
宏裕號主人王超萬謹啓
長電話六四〇尢番

益昌號綢緞雜貨京莊

隆冬已過和風南來靄靄雍雍今則又春光明媚矣敝號以擴充營業並報酬惠顧諸君起見特由蘇杭採辦新式綾羅綢緞紗絹等貨凡作春服之用者無不應有儘有至於花粧品物以及男女日用必需之品亦均屬齊全尙望各界諸君倍舊惠顧價值自必格外廉算以副惠顧之雅意恐未週知特此聲明

大連市浪速町
益昌號謹啓
本櫃長電話四七五一番
西崗支店電話七二七九番

德泰號綢緞京蘇雜貨莊

時值煖風搖曳化日長敝號素抱酬答主顧藉廣招徠之計特向浙杭姑蘇帶定織花素時式鐵機庫緞以及湖縐線春春紗等色色光潔無待自詡並由外洋運到各色嗶嘰毛呢新出俄國毯子凡旅行當需之品應俱全批發零售價格分外公道又有代理法國百代公司新式唱機唱片並有奉天萬芝堂各種丸散膏丹蓋平恒裕堂各種名筆如惠顧無任歡迎也

住所大連奧町三丁目四番地
德泰號紬緞莊主人啓
本號電話 前櫃長五二八二 後櫃七四四五番

小說

哀情小說 惡姻緣 (蔗農) (六)

第二回　無主花橫被摧殘　有心人暗通消息

任其所爲心頭小鹿。突突亂跳。不可捉摸。賈乃代爲緩其衣帶。羅襦既解微聞鄉澤。香溫玉軟。著體欲酥。慾火蒸騰。魂迷魄蕩然亦知爲嫩蕊鮮花。不禁狂風驟雨。遂欵欵深深。漸棹入桃源深處。而落紅片片。沾染茵褥矣。此時賈覺通體暢美不可言。一點靈犀。直透丹田。遂一瀉如注。事畢。交頸而眠。覺魂夢皆香。頭神俱適。一枕黑甜。醒時。已日上三竿矣。而所謂于鴇者。果於廳外偕二女潛聽。始聞二人。唧唧濃濃。語不甚了。繼聞其相携入幃。上牀後。絕無聲息。不禁頓起疑心。佇立許久。似聞小翠啾唧忍痛聲。大腹賈交媾喘吁聲。知二人好事已成。心乃大慰。然時過夜半。頓覺涼風刺骨蓬首生寒。冷露侵人。蓮船皆濕矣。遂回首潛呼二女。同歸房中。招呼又桿。大張旗鼓。以縱其獸慾焉。未幾天明。急攬衣而起。納屨下牀。緩步至小翠門外。是時大腹賈已醉。仍擁抱小翠求歡翠以私處腫痛。婉詞却之。而賈猶喋瀆不已。正 開交處。小翠耳靈。忽聞戶外有步履聲。因急呼曰。我媽來了嗎。鴇應聲曰。諾。翠遂藉勢披衣而起。稍整鬢鬟。即往開門。呼曰。我媽請屋裏坐罷。鴇遂緩步入房。見賈尚臥牀未起。因責翠曰。大爺尚未起牀。你就陪大爺。多睡一覺。何妨。急於起來幹甚麼。賈見鴇兒責備小翠。忙欠身應曰。我已醒了多時。就起來了。一面說着一面披衣。于鴇忙趨前幾步。搖頭匝舌。醜態百出的說道。天還早呢。這屋裏清淨。請大爺再睡一覺。有甚事怎忙。賈亦順口答應道。有點小事兒。天是時候了該起來啦。于鴇忙喊人打面水。預備點心。大腹賈漱洗畢。略用一點點心。披上大衣。就要出門。于鴇那肯放行。急忙上前拉住說道。這是我們姑娘初次利市。縱有不到之處。仍求大爺格外包涵多住一時。與姑娘多親熱一回兒也是好的。大腹賈纏不過。祇得坐下。閒談一回。早飯已覺備齊與小翠同棹食畢。方纔告辭。臨行時小翠覷鴇兒不在面前。又三再示意。求爲及早通信。賈亦連連允諾。遂出門登車而去。

警世小說 善行可風(一) (清泉)

閭省常熟縣。有朱翁者素封也。傳者忘其名字。但其家資富厚。又常濟世憐民之行爲。與爲富不仁者。迥不相同。時人皆稱爲朱員外。清光緒五六年間。該縣旱澇失和。以致五穀不登。年景荒歉。是年春翁率領地方人民。到縣報災。兼請賑恤。無奈貧民太多。所得賑金寥寥無幾。僅可濟一時之急。過此仍無生路。哀鴻徧野。令人慘不忍聞。翁惻然心動。計家中尚有餘糧參百石。乃與其夫人商議曰。現在四外難民如此之多。而吾家獨擁豐厚。實有不安於心者。況且難民無以爲生。竊恐激而生變。果爾則我們亦決不能高枕無憂也。吾欲設一粥場。令遠近難民均來領食。每日施捨兩次。足以充飢。僅吾家所餘之糧。按日捨放。可活難民若干。額數於吾家無甚妨碍。夫人以爲何如。該夫人李氏。美而賢。聞丈夫言。並不阻碍。且言曰此善舉也。不用商酌。其速行之可也。於是則村前空地。設粥鍋十口。每口可煑米二斗。雇用人夫二十名。專司煑粥。並招待難民一經傳播。每日難民由近及遠。前來領粥者。絡繹不絕。時在春末夏初開始賑濟至五月中旬是年雨水調和。田苗豐肥。可愛難民均有喜色。而朱翁粥場漸次停歇。約費糧不足參百石。而地方賴以生活者。不下萬餘人。事後地方人民。因朱翁有此大德。共謀酬謝之舉。乃修治匾額一方公同奉獻。篆刻善行可風。四個大字。是日古樂喧闐。門庭如市朱翁排設筵席。款待來賓。一時傳爲佳話。盡歡而散。自此朱翁之善。遠近馳名。凡有急難之事一經聞知或登門求訴者。無不立爲解救。

近代異聞 一女三婚案 (二)

須臾作忍痛不堪狀。倒臥地上。游魂四散。屍已殭矣。嗚呼。生也何難。殺之何易。祇以家庭專制。不忍分愛。而瞑目以死。彼女子抑何烈也。而陸某亦太酷虐矣。若父若母覩此情景。不禁放聲大慟。而三姓之子。亦頓時呆定。相顧慘沮。噤不一聲。陸宣言曰。有欲收其尸者乎。皆不應獨趙氏子挺身曰。願收其尸。陸訊其故。趙氏子曰。予家貧。不能再娶。行且生爲曠夫。死作孤魂。荒邱埋骨。壘壘者將誰與伴耶。女也不幸。香消玉碎。已先我而去。緣已終慳。恨何能補。桐棺練衾。冷飯濁酒。聊盡寸心吾所願也。言已。嗚咽不成聲。陸喜其誠。曰有是哉。良心也。遂促該兩姓具結存案。而以尸婦趙氏。且以彼兩姓之聘儀爲賻。而囑其厚葬焉。悲夫。鸞鏡已破那有重圓之日。洎乎日落兮悽復惻。烏無偶兮飛寂寂。趙氏子與其妻歸。一片斷腸情景。殆難消受。孰知雀巢瑞木。未獲返魂之草。而悲怨叢中。竟來融洩之樂趙某始也其肉走屍行。繼則審夫其眞。廼陸春江之僞案爲之也。喧傳遠近。群稱其異。既而探知訊。或者且疑爲天公福善之證。一時林畔樵夫。河濱漁者爭來問魂歸魄聚。眞有出於意料之外者與之死。技至此乎。時人遂傳爲奇案云。(完)

大小綠人

乾隆辛卯。香亭與同年邵一聯入都。四月二十一日至欒城東關。各店車馬塡集。惟一新開店無客遂投宿焉。邵宿外間。香亭宿內間。漏初下。各就榻燃燈。隔壁相語。忽見長丈許人。綠面綠鬢袍靴盡綠。自門入。其冠擦頂槅紙。猝々有聲。後又一小人高不滿三尺。頭甚大。亦綠面綠衣冠共至榻前。舉袖上下作舞狀。香亭欲呼。而口噤。耳中聞邵語言竟不能答。正惶惑間。見榻旁几上又倚一人。麻面長髯。頭戴紗帽。腰束大帶。指長人曰。此非鬼也。指大頭者曰。此鬼也。又向二人揮手作語。二人點頭。各向香亭拱手。每一拱。則倒退一步。三拱三退出。紗帽者亦拱手而沒。香亭遽起。方欲出戶。邵亦狂呼突起。奔而入。口稱怪事不絕。香亭邵亦見大小綠人耶。邵搖手曰否否。方就枕時。覺牀側小屋內陰風習習。冷浸毛髮。不能成寐。因與公相語。纔呼公不答。見屋內有大小人 若孟若盎者十。來去無定。初疑眼花。不之怪。忽大小人面。層疊堆門限中。上下皆滿。又一巨面。大如磨盤。加於衆面之上。而視我而笑。乃投枕起。不知所謂綠人也。香亭亦告以所見。遂彼此不秣馬而行。及明。聞二僕夫嘖嘖私語云。昨宵宿鬼店也。投宿者多死否則病瘋佯狂。縣官疲於相驗。禁閉已十餘年。昨一宿無恙豈怪絕耶。抑二客當貴耶。

世界婚姻奇談 (五)

王孫終不聽。文君久之不樂。謂長卿曰。弟俱如臨邛。從昆弟假貸。猶足以爲生。何至自苦如此相如與俱之臨邛盡賣車騎。買酒舍。乃令文君當爐。相如身自著犢鼻褌。與庸保雜作。滌器於市中。卓王孫恥之爲杜門不出。昆弟諸公。更謂王孫曰。有一男兩女。所不足者。非財也。今文君既失身於司馬長卿。長卿故倦游雖貧。其人材足依也。且又令客奈何相辱如此。卓王孫不得已。分與文君僮百人。淺錢百萬。及其嫁時衣被財物。文君乃與相如歸成都。買田宅。爲富人。

二朱買臣

朱買臣。字翁子。吳人也。家貧好讀書。不治產業。常採薪樵賣以給食。擔束薪行。且誦書。其妻亦負戴相隨。數止買臣。毋歌嘔道中。買臣愈益疾歌。妻羞之求去。買臣笑曰。我年五十而富貴。今已四十餘矣。女苦日久。待我富貴報女功。妻恚怒曰。如公等。終餓死溝中耳。何能富貴買臣不能留。即聽去。其後買臣獨行歌道中。負薪墓間。故妻與富家俱上冢。見買臣饑寒。呼飯飲之。後數歲。買臣爲會稽太守會稽聞太守且至。發民除道。縣吏並送迎車百餘乘。入吳界。見其故妻妻夫治道。買臣駐車。呼令後車載其夫妻。到太守舍。置園中。給食之。居一月。妻自經死。買臣乞其夫錢令葬。悉召見故人與飲食。諸嘗有恩者。皆報復焉。

第五節　南北朝時之婚姻風俗

南北朝時。風俗益壞。婚姻注重財幣。以婦女爲買賣。如魏齊之世。其姑高門與卑族爲婚。利其所有。財賄紛遺。其後遂成風俗婚嫁貨幣。爭多競少。古禮蕩然矣。至婚姻風俗上之可記載者。約有數端。

一、一夫一妻制　北齊百官。大率無妾。因其時父母嫁女。必教之以妒。姑姊逢迎必。相勸以忌。以刼制爲婦德。以能妒爲女工。故士大夫鮮有納妾者。大概將相多尚公主。王侯率取后族。一夫一妻之制。實成於此時。

二、一妻多夫制　宋世宮庭穢亂士大夫以聯姻帝室爲畏途。且凡爲公主者。大都淫而妒。人主雖知之。亦無可如何也。如江斅當尚主。明帝使人代斅作辭婚表。徧示諸公主以愧勵之。而廢帝之時。帝爲姊山陰公主置面首左右三十人。是儼然一妻多夫之制矣。

三、門第　南北朝時。通婚多尚門第。通婚之時。往往比量父祖。故庶族以娶高門士女爲榮即夫家坐罪沒官之婦女。寒賤之人得之。亦以爲榮幸無比也

四、早婚　北朝多早婚。其帝王及貴族。年在十三四者。多已成婚。若後魏獻文帝讓位時。年僅十七。而孝文帝則已五歲又北齊殺王族高儼時。十四歲已有遺腹子五人。是皆其早婚之足徵者也。

讀者言論 (歡迎投稿 不負文責)

張福唆人悔婚之事實

閭復縣東。萬家嶺西。邢家屯武王氏之女。自八歲時。親託某某作媒證。甘願許於唐家屯石廣志之子爲妻。姑娘現今二十三歲尚未完婚。惟該村曩有唆事結惡之張福。時與武王氏私通結好。幾年不可記數。那麼到了情交熱度之時。張對武王氏說「我不可把女兒另找個婆家。多要些金錢有多麼好呢。」一武王氏聽着這話喜得至極。說「先到老石家我價去。他不承認的時候兒。再爲轉賣。或起訴打官司。這有多麼妙啊。」一如是二人把計定妥實行。果然石某不依。回來就把姑娘藏起來了。此時街談巷議無人不知。有百家長孫豐功者聞得此事令石某急早去接。石某以爲孫君是自治公民的首領。定然看得明白。素日辦事。又非常熱心。故聽其言就立刻赶車去接石女。不料武王氏被張福晝夜調唆。逕到官廳報爲搶案。事既背乎人情。抑且違反法律。官廳應該細查纔是。那知有某律師使張武的錢九百多元從中偏護。就把官司打贏了。不明事體不顧是非。率爾判斷。在官廳當負其責。而若非萬惡滔天之張福。又何致發生悔婚之訴案哉。律師受其賄。官廳被其欺。而石某又冤沉海底。若不嚴爲懲辦。法律安在哉。公理何存哉。(不平人啓)

兒童星期插畫

此欄歡迎學生插畫投稿但限於水筆畫

仁濟醫院

內外科 花柳科
產科 婦人科
小兒科 眼科

醫師 陳章哲
產婆 陳李氏

大連小崗子東關街電車站前
電話六七九九 三〇七九番

本所自開辦以來對於建築設計製圖測量施工諸時庶不悉心研究熱心從事照建築費用較廉落成事日迅速工精料美一切包工

南山麓柳町七區八三(貯水池畔)

岡本建築事務所

電話六三九二番

資本總額金一千萬圓

大連市近江町之區三六號地

帝國火災保險株式會社

電話六二九三番
振替口座大連九六〇番

大連支社
代表者 丹羽幸夫

△日本全國農工銀行總裁皆是本公司董事及議員也
△凡房產貨物家器衣服等類均可保險
△日本全國及中國朝鮮各埠皆設有支社代理店

資本金一億萬元
積立金六千五百萬元
本店(橫濱)

橫濱正金銀行 大連支店

代表 電話長三一六一番
宿直專用 電話六〇一五番
海關稅取扱所 電話四七六二番

支店
東京、大板、神戶、長崎、下關、倫敦、苗昂、紐約、舊金山、夏突爾、羅付、布哇、悉德尼、新家坡、額爾車達、孟買、蘭貢、香港、上海、廈門、青島、濟南、天津、北京、牛莊、西貢、桑港、奉天、海參威、巴達比雅、開原、長春、哈爾濱、馬尼拉、歲諸斯、愛列斯、斯拉巴雅、遼德郎、亞奈羅、名古屋、

新添大菜廣告

敬啓者敝菜店開業以來備受中日各界諸君垂顧不勝感謝之至今因便利顧客競爭營業起見特添西洋大菜廚師係前大連飯店大菜廚師於夏曆三月十六日開賣務望各界諸君不棄惠愛倍舊惠顧敝店不勝歡迎之至恐未週知特此佈告

大連市羽前町七番地
聚仙樓飯店謹啓
電話七三七一番

△奉天撫順間

滿鐵火車內賣報

東洋汽船會社代理店 大連汽船株式會社
代表電話五一九○番
定期行輪

◎西比利亞丸 ●神戶 橫濱 桑港行 大連發 七月六日
◎西比利亞丸 ●上海香港行 六月十六日
◎波斯丸 ●香港瓜哇 五月廿日
◎巴洋丸 ●瓜哇 新嘉坡 紐育行 六月六日
◎麗洋丸 五月廿三日

取扱店 丸二商會 電話四二六四・五八八八番
取扱店 宮崎商會 電話五二一五・五九二五番

朝鮮郵船大連出帆
◎江原丸 ●開往仁川 群山 五月三十一日
◎平安丸 ●開往青島 仁川行 五月二十八日

朝鮮鐵道各重要火車站及敝社各寄港地送貨物取證發售
朝鮮郵船株式會社大連代理店
監部通一丁目 丸二商會 電話四二六四・五八八八番

大連汽船株式會社
代表電話五一九○番 賬房電話二一七五番
定期行輪

●開往青島 上海
榊丸 五月廿三日正午
西京丸（航路船） 五月廿七日正午
●開往天津
天潮丸 五月二十五日前十時
長平丸 五月二十二日後五時
濟通丸 五月十九日後五時
●開往安東
天潮丸 五月二十日後五時
濟通丸 五月二十五日後二時
●開往龍口往復共旅順寄港
龍平丸 五月十九日正午

大連汽船株式會社 大連山縣通 電話代表番號四一八五

大連市加賀町 田中賬房
電話七八、一五○七番
定期行輪

利通號 五月二十一日 午後六時 芝罘威海 仁川
北平號 四月 日 芝罘
海寧號 午 芝罘
亞東號 青島
海天號 五月十八日 午後 時 香港
北海號 日 青島

CK 政記輪船公司
代表電話五二四○番
定期行輪

●開往上海
◎純利 五月二十日

◎新利 五月二十二日
◎永和 五月十八日
◎升平 五月 日
◎增利 五月二十三日
◎和興 五月 日
●開往芝罘
◎平洋 五月二十日 上海行
◎廣利 五月二十七日
◎勝利 五月十七日 後 時
◎永利 五月十九日
●開往安東
◎永和 二十八日後六時
◎有利 五月十八日 後六時
●開往青島
◎同源 後六時
◎得利 五月 日 後六時
◎生利 日 後六時
◎宏利 日 後六時
●開往香港
◎泰利 五月二十七日
◎英利 五月三十一日
●開往龍口
◎公利 四月 日午後六時

政記輪船股份有限公司 代表電話四一四一番

山口運輸公司
敝社發賣連絡船票及鐵道院及朝鮮鐵道重要車站連絡車票 大阪商船局託轉辦貨客事宜
山口運輸株式會社大連支店
大連大山通 電話五一五七番 五一五一番
大山通船票發賣所電話七○三番
第二站運貨代辦所電話四八○二番
左記各出張所對於船車送運之貨物均有發貨單
支店 奉天・長春
出張所 營口・鐵嶺・開原・四平街・公主嶺・哈爾濱・

阿波共同汽船株式會社 大連支店
電話一○二六九一番
定期行輪

◎十六共同丸 五月廿四日芝罘青島
◎廿一共同丸 五月廿五日芝罘威海
◎廿二共同丸 月 日青島開往
◎廿六共同丸 五月 日 青島行
◎廿三共同丸 月 日南鎮浦行
◎亞東號 五月 日

本埠與山東鐵道及朝鮮鐵道之間承辦聯絡運輸貨物
大連山縣通七四區七一號
阿波共同汽船會社 電話五○○一・六八九一番

大阪商船大連支店
電話三○、三三○、九四七番
定期行輪

●門司 神戶 大阪行
◎哈爾濱丸 五月二十六日
◎臺中丸 五月二十九日
◎貝加爾丸 五月十九日
◎臺南丸 五月廿二日
●巴奈馬經由紐育行
◎哈甫爾丸 月 日

●蘇上經由歐洲行
◎巴里丸
◎阿穆爾丸 六月四日
●上海福州基隆直行
◎盛京丸 五月廿八日後四時
◎湖北丸 六月十四日後四時
◎福建丸 十六日後四時未明青島寄港
●香港上海行
阿拉巴馬丸 五月廿七日

三井洋行 大連市山縣通
電話代表番號五○八○番
定期行輪

●開往北美新金山及斜特爾各埠（經過神戶橫濱等埠）
◎萬田山丸 六月中
◎金剛山丸 七月中
轉運坡特蘭士之貨物可以承辦 所有水腳等項祈照會敝處帳房可也

大連山縣通 三井物產會社 船舶部出張員 代表電話七一○一
荷物取扱店 大連山縣通 宮崎商會 電話五二一五・五九二五

日本郵船大連出張所 大連市山縣通
電話二七二三番
定期行輪

●長崎・神戶・大阪行
◎山東丸 六月一日
●開往橫濱
◎花咲丸 六月九日
◎相模丸 五月二十四日
◎高砂丸 六月二日
●牛莊行
◎山東丸 五月二十六日
●開往太沽・或天津・牛莊
◎相模丸 六月十日
◎高砂丸 五月廿五日
◎花咲丸 六月一日
●開往歐洲線
◎達㭊丸 五月廿九日漢堡行
◎龍野丸 六月上旬 李浦行
●美國行
◎高岡丸 五月廿三日紐育行

以上各給因天候及其他事宜時行改期
日本郵船代理店代表辦理貨客事宜
大連監部通 丸二商會 電話四二六四・五八八八番

東和汽船株式會社
山縣通大連銀行支店對門 電話六三七一番
定期出帆
興順號 登州龍口行 月 日 後六時
定期出帆不誤
東和汽船株式會社

經理櫻花啤酒汽水廣告
有欲代理者請到敝號接洽

櫻花啤酒及櫻花汽水爲鈴木商店創設之帝國啤酒會社所釀造已閱十六星霜矣每年銷售數十萬箱向聘德國技師認眞監製品質純良馥郁適口營養心神裨益衞生洵舶來品之上者其總工廠設在門司中外各大商埠均有經銷處雖數已達千百計尤以南方數省及南洋華僑爲最夥鄙號應各界之需求特與商訂契約爲大連華商總經理處所有關東州內及山東北部沿海各城鎭鄉區槪歸鄙號獨有之行銷權凡指定銷行區域富商巨賈有欲担任代理或零售批發者不拘多寡請來鄙號接洽或來函訂購均可倘蒙惠顧無任歡迎之至謹此佈告

大連市東鄉町 櫻花啤酒總經理處 益泰祥 主人 遲子祥 啓
電話六六六五・長五二四一・五七六六番

大東酒家 和記
中外菜店啓事
敬啓者敝菜店營業多年荷蒙各界光顧無任感激茲特重新改組擇於舊歷三月十八日開張仍就地址三層樓房內外重新修理油漆煥然一新非惟清雅且較前另有可觀並由京滬聘來著名厨師主司烹調預備京蘇筵席西洋大菜以及鷄素燒逐意便酌使役慇懃周到以博顧客之歡心伏乞 紳商各界諸君倍加惠顧則敝不勝翹盼無任歡迎之至特此謹啓

大連市浪速町又區三十二番地 電話五四六六番 主人 初洪三

新由德國購來
606 六零六注射
小崗子菜市場前
白十字醫院 電話三五二二番

火災保險廣告
△英商巴勒保險公司
△豐國火災保險公司
△日本兵立火災保險公司 代理店
△加入火災保險者請向電話七一七一番通知如欲參加福昌公司火災保險部時敝公司係員即時參上

大連市山縣通 福昌公司保險部 電話七一七一番

調味精粉
味の素
（味之素）

凡是各樣的菜湯要總調味的配合這是對那材料的原味添用罐頭做成完全的滋味了罐頭是甚麼就是可謂諸味元素的味之素咯若用少點這味之素調和就成了多好味請試一試這個吧

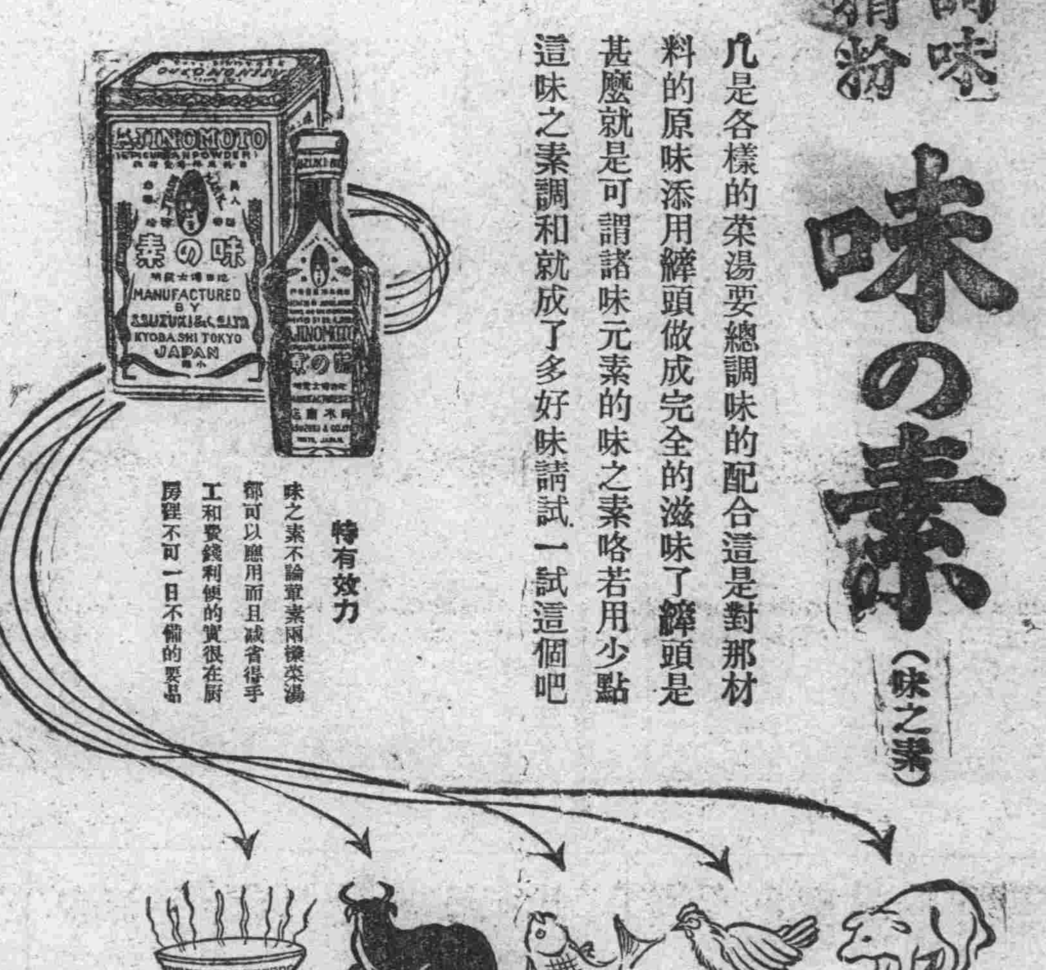

特有效力
味之素不論葷素兩樣菜湯都可以應用而且減省得手工和要錢利便的實很在厨房裡不可一日不備的要品

猪肉菜目 炒肉片、煨臘干、紅水全蹄 金銀腿、炸肉丸、三仙肉、膾扒塊、炒肚尖、東坡肉、
鳥肉菜目 軟炸鷄、油投鷄、燉小鷄、膾鷄糸、鴨糊塗、鴨掌鴨舌 清蒸鴨、炒野鷄、紅燒鴿子
魚肉菜目 膾魚肚、鍋燒蟹、桂花魚骨 膾扳鰕、鱔魚羹、熘魚片、炒鱸片、全鯉魚、紅燒鯉魚
牛肉菜目 牛肉爬、蒸牛肉、燉牛白腩 蒸牛乳、燉牛肉、燒鷄蛋、
湯汁菜目 川干貝、川海參、清湯蘑菇 鮑魚湯、肉糸湯、清湯廣肚 紫菜湯、燕窩羹、清湯魚翅

其外一切菜湯都可以應用

▲各處雜貨舖海味行藥舖等均有發賣

C—53

化粧次序：双美人牌香皂 双美人牌洗臉粉 双美人牌雪花膏 双美人牌花粉 円刷子 水刷子 湿手巾 双美人牌頰胭脂 双美人牌刷花粉 美人

愿臉上更多添美麗的
双美人牌花粉

這實在是現代花粉之女王也
添光潤華美者就是這個双美人牌花粉哪

双美人牌嬾花粉
双美人牌煉硬花粉
双美人牌花水粉
双美人牌刷花粉
双美人牌撲粉
双美人牌紙花粉